



MIEJSKI OŚRODEK POMOCY SPOŁECZNEJ

REGULAMIN ORGANIZACYJNY

DYREKTOR

Dyrektor
Andrzej Mańkowski

ZATWIERDZAM

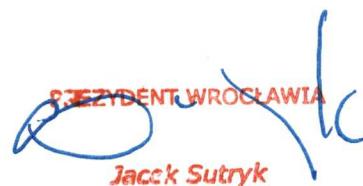
PREZYDENT WROCŁAWIA
Jacek Sutryk

UZGODNIONO

DYREKTOR DEPARTAMENTU
Magdalena Wdowiak-Urbańczyk

RADCA PRAWNY

Halina Kubera
WŁ/LG/400

Wrocław, dnia *2 stycznia* 2025 r.

SPIS TREŚCI

	Strona
Rozdział I	Postanowienia ogólne 3
Rozdział II	Zasady sprawowania funkcji kierowniczych 5
Rozdział III	Zasady podejmowania decyzji i podpisywania pism 8
Rozdział IV	Wewnętrzna organizacja MOPS 10
Rozdział V	Zakresy działania komórek organizacyjnych oraz samodzielnych stanowisk pracy MOPS 12
Podrozdział I	Komórki organizacyjne MOPS bezpośrednio podległe Dyrektorowi 12
Podrozdział II	Komórki organizacyjne MOPS bezpośrednio podległe Głównemu Księgowemu 24
Podrozdział III	Komórki organizacyjne MOPS bezpośrednio podległe Zastępcy Dyrektora ds. Finansowych 25
Podrozdział IV	Komórki organizacyjne MOPS bezpośrednio podległe Zastępcy Dyrektora ds. Pieczy Zastępczej i Aktywnej Integracji 28
Podrozdział V	Komórki organizacyjne MOPS bezpośrednio podległe Zastępcy Dyrektora ds. Pomocy Społecznej 37
Rozdział VI	Organizacja przyjmowania i załatwiania skarg i wniosków 43
Rozdział VII	Organizacja i zasady wykonywania kontroli 44
Rozdział VIII	Postanowienia końcowe 45
Załącznik nr 1	Schemat organizacyjny MOPS 46
Załącznik nr 2	Etatyżacja według struktury organizacyjnej MOPS 47
Załącznik nr 3	Wykaz symboli literowych komórek organizacyjnych MOPS 48
Załącznik nr 4	Wykaz jednostek organizacyjnych 50

Rozdział I **Postanowienia ogólne**

§ 1

Regulamin organizacyjny zwany dalej „Regulaminem” określa strukturę wewnętrzną Miejskiego Ośrodka Pomocy Społecznej, zakresy działania komórek organizacyjnych oraz zasady jego funkcjonowania.

§ 2

Użyte w Regulaminie sformułowania lub skróty oznaczają:

- 1) MOPS – Miejski Ośrodek Pomocy Społecznej;
- 2) Dyrektor – Dyrektora MOPS;
- 3) Główny Księgowy – Głównego Księgowego MOPS;
- 4) Zastępcy Dyrektora – Zastępcę Dyrektora ds. Finansowych, Zastępcę Dyrektora ds. Pieczy Zastępczej i Aktywnej Integracji oraz Zastępcę Dyrektora ds. Pomocy Społecznej MOPS;
- 5) kierownictwo MOPS – Głównego Księgowego oraz Zastępców Dyrektora MOPS;
- 6) komórka organizacyjna MOPS - wyodrębniony element struktury MOPS, realizujący zadania określone w niniejszym Regulaminie, w szczególności Dział, Zespół, Sekcja, Biuro, Samodzielne stanowisko pracy oraz Nadodrzańskie Centrum Wsparcia, Ośrodek Wsparcia, Klub Integracji Społecznej, Pensjonat dla Osób Starszych i z Niepełnosprawnościami, Dzienny Dom Pomocy, Powiatowy Zespół ds. Orzekania o Niepełnosprawności we Wrocławiu;
- 7) jednostka organizacyjna - jednostkę Miasta realizującą zadania z zakresu pomocy społecznej oraz wspierania rodziny i systemu pieczy zastępczej nadzorowaną lub/i koordynowaną przez MOPS;
- 8) załatwianie spraw – każdy rodzaj działania podejmowany w ramach obowiązków służbowych, na podstawie przepisów prawa, w celu wykonania zadań;
- 9) Statut MOPS – Statut Miejskiego Ośrodka Pomocy Społecznej stanowiący załącznik do uchwały nr LIV/1569/10 Rady Miejskiej Wrocławia z dnia 9 września 2010 r. w sprawie nadania statutu Miejskiemu Ośrodkowi Pomocy Społecznej (j.t. Dz. Urz. Woj. Doln. z 2024 r., poz. 6563);
- 10) Gmina – Gminę Wrocław;
- 11) Miasto - Miasto Wrocław;
- 12) Rada Miejska – Radę Miejską Wrocławia;
- 13) Prezydent – Prezydenta Wrocławia.

§ 3

Regulamin został opracowany na podstawie § 4 ust. 1 Statutu MOPS oraz Zarządzenia nr 517/24 Prezydenta Wrocławia z dnia 29 lipca 2024 r. w sprawie określenia procedury wyrażania zgody na treść regulaminów organizacyjnych miejskich jednostek organizacyjnych Wrocławia.

§ 4

1. MOPS jest jednostką organizacyjną Gminy nie posiadającą osobowości prawnej, działającą w formie jednostki budżetowej i ma swoją siedzibę we Wrocławiu, przy ul. Strzegomskiej 6.
2. MOPS rozlicza się z budżetem Gminy za pośrednictwem Departamentu Finansów Publicznych Urzędu Miejskiego Wrocławia.

§ 5

Przedmiotem działania MOPS jest umożliwianie osobom i rodzinom przewyższanie trudnych sytuacji życiowych, których nie są w stanie pokonać wykorzystując własne środki, możliwości i uprawnienia oraz zapobieganie powstawaniu tych sytuacji, a także umacnianie rodziny.

§ 6

MOPS realizuje na terenie Gminy zadania statutowe oraz zadania zlecone, w szczególności na podstawie:

- 1) ustawy z dnia 12 marca 2004 r. o pomocy społecznej (Dz. U. z 2024 r., poz. 1283 z późn. zm.);

- 2) ustawy z dnia 9 czerwca 2011 r. o wspieraniu rodziny i systemie pieczy zastępczej (Dz. U. z 2024 r., poz. 177 z późn. zm.);
- 3) ustawy z dnia 27 sierpnia 1997 r. o rehabilitacji zawodowej i społecznej oraz zatrudnianiu osób niepełnosprawnych (Dz. U. z 2024 r., poz. 44 z późn. zm.);
- 4) ustawy z dnia 21 czerwca 2001 r. o dodatkach mieszkaniowych (Dz. U. z 2023 r., poz. 1335);
- 5) ustawy z dnia 28 listopada 2003 r. o świadczeniach rodzinnych (Dz. U. z 2024 r., poz. 323 z późn. zm.);
- 6) ustawy z dnia 7 września 2007 r. o pomocy osobom uprawnionym do alimentów (Dz. U. z 2023 r., poz. 1993 z późn. zm.);
- 7) ustawy z dnia 11 marca 2022 r. o obronie Ojczyzny (Dz. z 2024 r., poz. 248 z późn. zm.);
- 8) ustawy z dnia 7 września 1991 r. o systemie oświaty (Dz. U. z 2024 r., poz. 750 z późn. zm.);
- 9) ustawy z dnia 14 grudnia 2016 r. Prawo oświatowe (Dz. U. z 2024 r., poz. 737 z późn. zm.);
- 10) ustawy z dnia 12 grudnia 2013 r. o cudzoziemcach (Dz. U. z 2024 r., poz. 769 z późn. zm.);
- 11) ustawy z dnia 27 sierpnia 2004 r. o świadczeniach opieki zdrowotnej finansowanych ze środków publicznych (Dz. U. z 2024 r., poz. 146 z późn. zm.);
- 12) ustawy z dnia 19 sierpnia 1994 r. o ochronie zdrowia psychicznego (Dz. U. z 2024 r., poz. 917);
- 13) ustawy z dnia 5 grudnia 2014 r. o Karcie Dużej Rodziny (Dz. U. z 2024 r., poz. 1512);
- 14) ustawy z dnia 27 sierpnia 2009 r. o finansach publicznych (Dz. U. z 2024 r., poz. 1530 z późn. zm.);
- 15) ustawy z dnia 4 listopada 2016 r. o wsparciu kobiet w ciąży i rodzin „Za życiem” (Dz. U. z 2024 r., poz. 1829);
- 16) ustawy z dnia 4 kwietnia 2014 r. o ustaleniu i wypłacie zasiłków dla opiekunów (Dz. U. z 2024 r., poz. 246);
- 17) ustawy z dnia 10 kwietnia 1997 r. - Prawo energetyczne (Dz. U. z 2024 r., poz. 266 z późn. zm.);
- 18) ustawy z dnia 17 grudnia 2021 r. o dodatku osłonowym (Dz. U. z 2024 r., poz. 953);
- 19) ustawy z dnia 27 kwietnia 2001 r. Prawo ochrony środowiska (Dz. U. z 2024 r., poz. 54 z późn. zm.);
- 20) ustawy z dnia 13 czerwca 2003 r. o zatrudnieniu socjalnym (Dz. U. z 2022 r., poz. 2241 z późn. zm.);
- 21) ustawy z dnia 20 lipca 2018 r. o pomocy państwa w ponoszeniu wydatków mieszkaniowych w pierwszych latach najmu mieszkania (Dz. U. z 2024 r., poz. 506);
- 22) ustawy z dnia 20 kwietnia 2004 r. o promocji zatrudnienia i instytucjach rynku pracy (Dz. U. z 2024, poz. 475 z późn. zm.);
- 23) ustawy z dnia 5 sierpnia 2022 r. o dodatku węglowym (Dz. U. z 2024 r., poz. 1207);
- 24) ustawy z dnia 15 września 2022 r. o szczególnych rozwiązaniach w zakresie niektórych źródeł ciepła w związku z sytuacją na rynku paliw (Dz. U. z 2024 r., poz. 1509);
- 25) ustawy z dnia 7 października 2022 r. o szczególnych rozwiązaniach służących ochronie odbiorców energii elektrycznej w 2023 roku oraz w 2024 roku w związku z sytuacją na rynku energii elektrycznej (Dz. U. z 2024 r., poz. 1288);
- 26) ustawy z dnia 15 grudnia 2022 r. o szczególnej ochronie niektórych odbiorców paliw gazowych w 2023 r. oraz w 2024 roku w związku z sytuacją na rynku gazu (Dz. U. z 2024 r., poz. 303 z późn. zm.);
- 27) ustawy z dnia 12 marca 2022 r. o pomocy obywatelom Ukrainy w związku z konfliktem zbrojnym na terytorium tego państwa (Dz. U. z 2024 r., poz. 167 z późn. zm.);
- 28) ustawy z dnia 24 stycznia 1991 r. o kombatantach oraz niektórych osobach będących ofiarami represji wojennych i okresu powojennego (Dz. U. z 2022 r., poz. 2039 z późn. zm.);
- 29) uchwały Nr XXII/1906/04 Rady Miejskiej Wrocławia z dnia 22 kwietnia 2004 r. w sprawie upoważnienia dyrektora Miejskiego Ośrodka Pomocy Społecznej

do załatwiania indywidualnych spraw z zakresu administracji publicznej nie należących do zadań z zakresu pomocy społecznej (j.t. Dz. Urz. Woj. Doln. z 2023 r., poz. 4405);

- 30) uchwały Nr XXXII/728/12 Rady Miejskiej Wrocławia z dnia 18 października 2012 r. w sprawie upoważnienia Dyrektora Miejskiego Ośrodka Pomocy Społecznej do wydawania decyzji administracyjnych w sprawach zwrotu dotacji (Dz. Urz. Woj. Doln. z 2012 r., poz. 3818);
- 31) uchwały Nr X/183/15 Rady Miejskiej Wrocławia z dnia 21 maja 2015 r. w sprawie upoważnienia dyrektora Miejskiego Ośrodka Pomocy Społecznej do prowadzenia postępowania w sprawach przyznawania świadczeń pomocy materialnej o charakterze socjalnym (j.t. Dz. Urz. Woj. Doln. z 2015 r., poz. 2404);
- 32) zarządzenia Nr 2777/11 Prezydenta Wrocławia z dnia 17 października 2011 r. w sprawie wyznaczenia Miejskiego Ośrodka Pomocy Społecznej jako organizatora rodzinnej pieczy zastępczej we Wrocławiu.

Rozdział II

Zasady sprawowania funkcji kierowniczych

§ 7

1. Działalnością MOPS kieruje Dyrektor na podstawie pełnomocnictwa udzielonego przez Prezydenta.
2. Dyrektora zatrudnia i zwalnia Prezydent.
3. Postanowienia Rozdziału IV Statutu MOPS stosuje się odpowiednio.
4. Organem sprawującym kontrolę nad działalnością MOPS jest Prezydent, za pośrednictwem Dyrektora Departamentu Spraw Społecznych Urzędu Miejskiego Wrocławia.

§ 8

1. Podczas nieobecności Dyrektora jego obowiązki pełni wyznaczony przez niego Zastępca Dyrektora.
2. Powierzenie obowiązków, o których mowa w ust. 1, następuje w drodze pisemnego pełnomocnictwa udzielonego przez Dyrektora.

§ 9

1. Dyrektor jest zwierzchnikiem służbowym wszystkich pracowników MOPS.
2. Czynności z zakresu prawa pracy w stosunku do pracowników MOPS dokonuje Dyrektor.
3. Do realizacji zadań, o których mowa w ust. 2, Dyrektor może pisemnie upoważnić innych pracowników.

§ 10

1. Dyrektor odpowiada przed Prezydentem za prawidłową i terminową realizację zadań należących do kompetencji MOPS oraz organizację i skuteczność pracy MOPS.
2. Do zadań Dyrektora należy w szczególności:
 - 1) realizacja zadań statutowych;
 - 2) nadzorowanie i kontrolowanie terminowości oraz prawidłowości załatwianych spraw;
 - 3) określanie szczegółowych zasad działania poszczególnych komórek organizacyjnych MOPS;
 - 4) wydawanie wewnętrznych aktów prawnych;
 - 5) wykonywanie czynności, o których mowa w § 9 ust. 2 niniejszego Regulaminu;
 - 6) występowanie do Prezydenta w sprawach organizacyjnych i zasad działania MOPS;
 - 7) współpraca z Departamentem Spraw Społecznych Urzędu Miejskiego Wrocławia, Wydziałem Polityki Społecznej Dolnośląskiego Urzędu Wojewódzkiego oraz Dolnośląskim Ośrodkiem Polityki Społecznej Urzędu Marszałkowskiego w zakresie realizowanych zadań;
 - 8) zapewnianie właściwego dopływu informacji merytorycznych i finansowych do MOPS;
 - 9) tworzenie mieszkań treningowych lub wspomaganych przy MOPS na podstawie odrębnego zarządzenia;

- 10) odpowiedzialność za przestrzeganie zasad i trybów określonych w przepisach prawa powszechnie obowiązującego w zakresie ochrony danych osobowych, ochrony informacji niejawnych, prawa do prywatności i tajemnic prawnie chronionych, wynikających w szczególności z przepisów Rozporządzenia Parlamentu Europejskiego i Rady (UE) 2016/679 z dnia 27 kwietnia 2016 r. w sprawie ochrony osób fizycznych w związku z przetwarzaniem danych osobowych i w sprawie swobodnego przepływu takich danych oraz uchylenia dyrektywy 95/46/WE (RODO), oraz ustawy z dnia 10 maja 2018 r. o ochronie danych osobowych (Dz. U. z 2019 r., poz. 1781), w tym pełnienie funkcji Administratora Danych.
3. Dyrektor może udzielać dalsze pełnomocnictwa podległym pracownikom, w zakresie niewykraczającym poza umocowanie udzielone Dyrektorowi przez Prezydenta, o którym mowa w § 7 ust. 1 niniejszego Regulaminu.

§ 11

1. Dyrektor wykonuje zadania statutowe przy pomocy kierownictwa MOPS oraz kierowników komórek organizacyjnych MOPS.
2. Dyrektor sprawuje bezpośredni nadzór nad działalnością kierownictwa MOPS.
3. Dyrektor może powierzyć członkom kierownictwa MOPS prowadzenie określonych spraw, a w szczególności nadzór nad komórkami organizacyjnymi MOPS.
4. Główny Księgowy i Zastępcy Dyrektora działają w zakresie spraw powierzonych im przez Dyrektora i ponoszą przed nim odpowiedzialność za ich realizację.

§ 12

1. Główny Księgowy nadzoruje i koordynuje działalność podporządkowanych mu komórek organizacyjnych MOPS zgodnie ze schematem organizacyjnym MOPS, stanowiącym załącznik nr 1 do niniejszego Regulaminu oraz odpowiada bezpośrednio za działalność jednostki w zakresie przydzielonych zadań i obowiązków służbowych.
2. Główny Księgowy wykonuje obowiązki i ponosi odpowiedzialność w zakresie:
 - 1) prowadzenia rachunkowości jednostki;
 - 2) wykonywania dyspozycji środkami pieniężnymi;
 - 3) dokonywania wstępnej kontroli:
 - a) zgodności operacji gospodarczych i finansowych z planem finansowym,
 - b) kompletności i rzetelności dokumentów dotyczących operacji gospodarczych i finansowych.
3. Do obowiązków Głównego Księgowego należy w szczególności:
 - 1) prowadzenie księgowości budżetowej i gospodarki finansowej, zgodnie z obowiązującymi przepisami;
 - 2) wykonywanie dyspozycji środkami pieniężnymi;
 - 3) dokonywanie wstępnej kontroli dokumentów finansowo-księgowych;
 - 4) sporządzanie sprawozdań budżetowych i finansowych z wykonania budżetu MOPS;
 - 5) nadzór nad gospodarowaniem środkami budżetowymi MOPS, a w szczególności nad przestrzeganiem dyscypliny finansów publicznych;
 - 6) nadzór nad przestrzeganiem zasad rozliczeń pieniężnych i zapewnianie należytej ochrony środków pieniężnych;
 - 7) nadzór nad zabezpieczaniem środków pieniężnych na rachunkach bankowych, zapewniający płynność finansową MOPS;
 - 8) ustalanie kwot należności budżetowych oraz zobowiązań;
 - 9) organizowanie przyjmowania, obiegu i kontroli dokumentów w sposób zapewniający należyłą ochronę mienia jednostki;
 - 10) nadzór nad przeprowadzaniem i rozliczaniem inwentaryzacji majątku MOPS;
 - 11) kontrasygnowanie oświadczeń woli mogących spowodować powstanie zobowiązań finansowych;
 - 12) okresowe rozliczanie osóbkami materialnie odpowiedzialnymi;
 - 13) wykonywanie innych zadań zleconych przez Dyrektora.
4. Główny Księgowy, po uzgodnieniu z Dyrektorem, może udzielać upoważnień swoim zastępcom do kontrasygnowania oświadczeń woli mogących spowodować powstanie zobowiązań finansowych.

§ 13

1. Zastępca Dyrektora ds. Finansowych nadzoruje i koordynuje działalność podporządkowanych mu komórek organizacyjnych MOPS zgodnie ze schematem organizacyjnym MOPS, stanowiącym załącznik nr 1 do niniejszego Regulaminu oraz odpowiada bezpośrednio za działalność jednostki w zakresie przydzielonych zadań i obowiązków służbowych.
2. Do zadań Zastępcy Dyrektora ds. Finansowych należy w szczególności:
 - 1) realizacja zadań statutowych w przydzielonym obszarze zadań MOPS;
 - 2) wykonywanie zadań powierzonych przez Dyrektora;
 - 3) określanie zadań merytorycznie nadzorowanych komórek organizacyjnych MOPS;
 - 4) sprawowanie bezpośredniego zwierzchnictwa służbowego w stosunku do podległych kierowników komórek organizacyjnych MOPS;
 - 5) rozpatrywanie skarg i wniosków na podległych kierowników komórek organizacyjnych MOPS;
 - 6) ocena całokształtu gospodarki finansowej MOPS;
 - 7) monitorowanie posiadanych środków w planie finansowym MOPS oraz Departamentu Spraw Społecznych Urzędu Miejskiego Wrocławia w zakresie zadań merytorycznie nadzorowanych przez MOPS;
 - 8) sporządzanie wniosków o zmiany w planach finansowych MOPS oraz Departamentu Spraw Społecznych Urzędu Miejskiego Wrocławia w zakresie zadań merytorycznie nadzorowanych przez MOPS;
 - 9) nadzór nad rejestracją w systemie finansowo-księgowym wartości umów i porozumień, zawieranych przez MOPS oraz wniosków ZP, celem zarezerwowania środków w planie finansowym MOPS oraz rezerwacja środków finansowych w Centralnym Rejestrze Zobowiązań Urzędu Miejskiego Wrocławia, których dysponentem jest Departament Spraw Społecznych Urzędu Miejskiego Wrocławia i które przeznaczone są na realizację zadań merytorycznie nadzorowanych przez MOPS;
 - 10) nadzór nad przeprowadzaniem analiz niezbędnych do zarządzania finansami MOPS;
 - 11) zarządzanie procesem opracowywania i sporządzania projektu i planu finansowego MOPS oraz Departamentu Spraw Społecznych Urzędu Miejskiego Wrocławia w zakresie zadań merytorycznie nadzorowanych przez MOPS;
 - 12) nadzór nad dochodzeniem należności budżetowych z tytułu nienależnie pobranych świadczeń wypłaconych przez MOPS oraz z tytułu opłat wynikających z ustawy o pomocy społecznej oraz ustawy o wspieraniu rodziny i systemie pieczy zastępczej;
 - 13) nadzór nad terminową i prawidłową realizacją wypłat wynagrodzeń pracowników MOPS oraz przekazywaniem naliczonych zaliczek na podatek dochodowy od osób fizycznych, składek z tytułu ubezpieczenia społecznego i zdrowotnego oraz składek na Fundusz Pracy i Pracownicze Plany Kapitałowe;
 - 14) składanie oświadczeń woli w zakresie udzielonych pełnomocnictw;
 - 15) udzielanie odpowiedzi na interpelacje i zapytania radnych.

§ 14

1. Zastępca Dyrektora ds. Pieczy Zastępczej i Aktywnej Integracji nadzoruje i koordynuje działalność podporządkowanych mu komórek organizacyjnych MOPS zgodnie ze schematem organizacyjnym MOPS, stanowiącym załącznik nr 1 do niniejszego Regulaminu oraz odpowiada bezpośrednio za działalność jednostki w zakresie przydzielonych zadań i obowiązków służbowych.
2. Do zadań Zastępcy Dyrektora ds. Pieczy Zastępczej i Aktywnej Integracji należy w szczególności:
 - 1) realizacja zadań statutowych w przydzielonym obszarze zadań MOPS;
 - 2) wykonywanie zadań powierzonych przez Dyrektora;
 - 3) określanie zadań merytorycznie nadzorowanych komórek organizacyjnych MOPS;
 - 4) sprawowanie bezpośredniego zwierzchnictwa służbowego w stosunku do podległych kierowników komórek organizacyjnych MOPS;
 - 5) rozpatrywanie skarg i wniosków na podległych kierowników komórek organizacyjnych MOPS oraz nadzorowanych kierowników jednostek organizacyjnych;

- 6) sprawowanie nadzoru nad procesem zarządzania projektami finansowanymi ze środków zewnętrznych oraz doradztwo dla kierowników lub koordynatorów projektów;
- 7) sprawowanie nadzoru w imieniu Gminy, nad zlecaniem pochówków przez Zespół ds. Osób w Kryzysie Uchodźczym;
- 8) sprawowanie nadzoru i koordynacja pracy działających na terenie Miasta placówek opiekuńczo-wychowawczych, rodzinnych domów dziecka, rodzin zastępczych, kuchni charytatywnych, noclegowni, schronisk i ogrzewalni, domów dla matek z małoletnimi dziećmi i kobiet w ciąży oraz nadzór nad zadaniami zlecanymi organizacjom pozarządowym z zakresu pomocy społecznej (z wyłączeniem zadań nadzorowanych przez Zastępcę Dyrektora ds. Pomocy Społecznej) oraz z zakresu wspierania rodziny i systemu pieczy zastępczej;
- 9) udzielanie wywiadów i informacji dotyczących MOPS w zakresie ustalonym przez Dyrektora;
- 10) składanie oświadczeń woli w zakresie udzielonych pełnomocnictw;
- 11) udzielanie odpowiedzi na interpelacje i zapytania radnych.

§ 15

1. Zastępca Dyrektora ds. Pomocy Społecznej nadzoruje i koordynuje działalność podporządkowanych mu komórek organizacyjnych MOPS zgodnie ze schematem organizacyjnym MOPS, stanowiącym załącznik nr 1 do niniejszego Regulaminu oraz odpowiada bezpośrednio za działalność jednostki w zakresie przydzielonych zadań i obowiązków służbowych.
2. Do zadań Zastępcy Dyrektora ds. Pomocy Społecznej należy w szczególności:
 - 1) realizacja zadań statutowych w przydzielonym obszarze zadań MOPS;
 - 2) wykonywanie zadań powierzonych przez Dyrektora;
 - 3) określanie zadań merytorycznie nadzorowanych komórek organizacyjnych MOPS;
 - 4) sprawowanie bezpośredniego zwierzchnictwa służbowego w stosunku do podległych kierowników komórek organizacyjnych MOPS;
 - 5) rozpatrywanie skarg i wniosków na podległych kierowników komórek organizacyjnych MOPS oraz nadzorowanych kierowników jednostek organizacyjnych;
 - 6) sprawowanie nadzoru nad realizacją specjalistycznych usług opiekuńczych dla osób z zaburzeniami psychicznymi;
 - 7) sprawowanie nadzoru i inicjowanie działań MOPS na rzecz przybyłych do Miasta Repatriantów, zgodnie z obowiązującymi uchwałami Rady Miejskiej i zarządzeniem Prezydenta;
 - 8) sprawowanie nadzoru i koordynacja pracy Powiatowego Zespołu ds. Orzekania o Niepełnosprawności we Wrocławiu, Domów Pomocy Społecznej, Dziennych Domów Pomocy oraz nadzór nad zadaniami zlecanymi organizacjom pozarządowym z zakresu przeciwdziałania przemocy domowej, pomocy społecznej, wspierania rodziny i systemu pieczy zastępczej (z wyłączeniem zadań nadzorowanych przez Zastępcę Dyrektora ds. Pieczy Zastępczej i Aktywnej Integracji);
 - 9) udzielanie wywiadów i informacji dotyczących MOPS w zakresie ustalonym przez Dyrektora;
 - 10) składanie oświadczeń woli w zakresie udzielonych pełnomocnictw;
 - 11) udzielanie odpowiedzi na interpelacje i zapytania radnych.

Rozdział III

Zasady podejmowania decyzji i podpisywania pism

§ 16

Pisma, umowy oraz inne dokumenty zawierające oświadczenia woli w imieniu MOPS podpisuje Dyrektor, z zastrzeżeniem § 18, § 19 i § 20 niniejszego Regulaminu.

§ 17

1. Do wyłącznego podpisu Dyrektora zastrzega się:
 - 1) odpowiedzi na skargi i wnioski zastrzeżone adnotacją: „pod mój podpis”;
 - 2) zarządzenia, pisma okólne wydawane w ramach posiadanych kompetencji;

- 3) decyzje administracyjne z zakresu administracji publicznej wydawane na podstawie imiennych upoważnień udzielonych przez Prezydenta i uchwał Rady Miejskiej.
2. W czasie nieobecności Dyrektora pisma, umowy i dokumenty, o których mowa w § 16 i w § 17 ust. 1 pkt 1 i pkt 2 niniejszego Regulaminu, podpisuje pisemnie upoważniony Zastępca Dyrektora.

§ 18

Zastępcy Dyrektora podpisują:

- 1) pisma i dokumenty dotyczące zakresu powierzonych spraw, za wyjątkiem pism i dokumentów, o których mowa w § 17 ust. 1, z zastrzeżeniem § 17 ust. 2 niniejszego Regulaminu;
- 2) umowy cywilnoprawne na podstawie imiennych pełnomocnictw udzielonych przez Prezydenta lub Dyrektora;
- 3) decyzje administracyjne z zakresu administracji publicznej na podstawie imiennych upoważnień udzielonych przez Prezydenta lub Dyrektora.

§ 19

Kierownicy komórek organizacyjnych MOPS i pracownicy MOPS mogą podpisywać pisma, umowy i dokumenty w granicach imiennych, pisemnych pełnomocnictw i upoważnień udzielonych przez Prezydenta lub Dyrektora, a także na podstawie i zgodnie z odrębnymi przepisami prawa.

§ 20

Kierownicy komórek organizacyjnych MOPS oraz upoważnieni przez Dyrektora pracownicy mogą podpisywać korespondencję o charakterze wewnętrznym, informacyjnym, przekazywaną między komórkami organizacyjnymi MOPS.

§ 21

1. Przygotowane czystopisy pism i innych opracowań wraz z całością akt, pracownicy załatwiający sprawy przedkładają bezpośrednio przełożonemu do zaparafowania lub podpisu, zgodnie z posiadanymi uprawnieniami.
2. Pisma i dokumenty przedkładane do podpisu Dyrektora lub Zastępców Dyrektora, pracownicy załatwiający sprawy i ich bezpośredni przełożeni parafują na ostatniej kopii pozostającej w aktach komórki organizacyjnej MOPS, z podaniem daty opracowania.

§ 22

1. Umowy oraz inne dokumenty, które mogą spowodować powstanie zobowiązań finansowych wymagają kontrasygnaty Głównego Księgowego lub upoważnionej przez niego osoby.
2. Prawo podpisywania dokumentów „sprawdzono pod względem merytorycznym” mają, oprócz Dyrektora: Zastępcy Dyrektora, Główny Księgowy i jego zastępcy, kierownicy komórek organizacyjnych MOPS i ich zastępcy, pracownicy na samodzielnych stanowiskach pracy, a także inne pisemnie upoważnione osoby, w sprawach należących do ich kompetencji.
3. Prawo do uwierzytelnienia odpisów i wyciągów z dokumentów mają pracownicy komórki organizacyjnej MOPS, do której zakresu działania należy prowadzenie spraw związanych z ewidencją tych dokumentów.
4. Zasady podpisywania dokumentów finansowo-księgowych regulują instrukcje opracowane przez Głównego Księgowego, nadane przez Dyrektora odrębnymi zarządzeniami.

§ 23

1. Obieg korespondencji i dokumentów, a także sposób gromadzenia, przechowywania, ewidencjonowania oraz udostępniania materiałów archiwalnych i dokumentacji niearchiwalnej określają:
 - 1) instrukcja kancelaryjna oraz jednolity rzeczowy wykaz akt nadane przez Dyrektora odrębnym zarządzeniem;
 - 2) instrukcja w sprawie organizacji i zakresu działania archiwum zakładowego nadana przez Dyrektora odrębnym zarządzeniem.

2. Obieg korespondencji i dokumentów może odbywać się z wykorzystaniem drogi elektronicznej, zgodnie z zasadami określonymi w odrębnym zarządzeniu Dyrektora.

Rozdział IV **Wewnętrzna organizacja MOPS**

§ 24

Funkcjonowanie MOPS opiera się na zasadzie jednoosobowego kierownictwa, służbowego podporządkowania, podziału czynności służbowych i indywidualnej odpowiedzialności za wykonywanie powierzonych zadań.

§ 25

1. Strukturę organizacyjną MOPS tworzą Działy, Zespoły, Sekcje, Biura, Samodzielne stanowiska pracy oraz Nadodrzańskie Centrum Wsparcia, Ośrodek Wsparcia, Klub Integracji Społecznej, Pensjonat dla Osób Starszych i z Niepełnosprawnościami, Dzielne Domy Pomocy oraz Powiatowy Zespół ds. Orzekania o Niepełnosprawności we Wrocławiu bezpośrednio podległe:

- 1) Dyrektorowi:

- a) Dział Obsługi:

- Sekcja Administracyjno-Gospodarcza,
- Sekcja Informatyki,
- Sekcja Remontowo-Techniczna,
- Sekcja Zamówień Publicznych,
- Archiwum (samodzielne stanowiska pracy),

- b) Dział Prawny, Organizacji i Nadzoru:

- Zespół ds. Prawnych,
- Zespół ds. Organizacji i Nadzoru,

- c) Dział Spraw Pracowniczych,

- d) Dział Świadczeń:

- Biuro Obsługi Klienta nr 2,
- Zespół Dłużników Alimentacyjnych,
- Zespół Ekonomiczno-Administracyjny:
 - Sekcja Realizacji Świadczeń,
 - Sekcja Rodzina Plus,
 - Sekcja ds. Koordynacji i Ulg,
- Zespół Świadczeń,

- e) Dział Wsparcia Mieszkańców:

- Biuro Obsługi Klienta nr 1,
- Zespół Świadczeń na Rzecz Mieszkańców,

- f) Dział Wsparcia Osób z Niepełnosprawnościami,

- g) Zespół Radców Prawnych,

- h) Sekcja Bezpieczeństwa i Szkoleń,

- i) Sekcja Kontroli,

- j) Samodzielne stanowiska ds. administracyjnych (Sekretariat),

- k) Samodzielne stanowisko ds. badań, analiz i rozwoju,

- l) Samodzielne stanowisko ds. socjalnych,

- m) Samodzielne stanowiska ds. kontaktów z mediami,

- n) Inspektor Ochrony Danych;

- 2) Głównemu Księgowemu - Dział Księgowości:

- a) Sekcja Rozliczeń i Inwentaryzacji,
- b) Sekcja Obsługi Księgowo-Kasowej,
- c) Sekcja Wydatków Budżetowych;
- d) Sekcja Dochodów Budżetowych;
- e) Sekcja Obsługi Projektów Rozwojowych;

- 3) Zastępcy Dyrektora ds. Finansowych – Dział Finansowy:

- a) Zespół Planowania i Realizacji Budżetu:

- Sekcja Planowania i Analiz Budżetowych,
- Sekcja Monitoringu i Realizacji Budżetu,

- b) Sekcja Płac,

- c) Sekcja Windykacji;

- 4) Zastępcy Dyrektora ds. Pieczy Zastępczej i Aktywnej Integracji:

- a) Dział Pieczy Zastępczej:
 - Sekcja Rodzinnej Pieczy Zastępczej,
 - Sekcja Instytucjonalnej Pieczy Zastępczej,
 - Sekcja Decyzyjno-Administracyjna,
 - b) Dział Wsparcia Rodziny:
 - Sekcja ds. Wsparcia Pracowników,
 - Sekcja ds. Wsparcia Rodziny,
 - c) Dział Wsparcia Rodzin Zastępczych,
 - d) Zespół Projektów Rozwojowych,
 - e) Zespół ds. Współpracy z Organizacjami Pozarządowymi,
 - f) Zespół ds. Osób w Kryzysie Bezdomności,
 - g) Zespół ds. Osób w Kryzysie Uchodźczym,
 - h) Klub Integracji Społecznej;
- 5) Zastępcy Dyrektora ds. Pomocy Społecznej:
- a) Dział Pomocy Instytucjonalnej,
 - b) Dział Przeciwdziałania Przemocy Domowej:
 - Sekcja ds. Organizacyjno-Technicznych,
 - Sekcja ds. Przeciwdziałania Przemocy,
 - c) Dział Usług Opiekuńczych:
 - Sekcja ds. Pomocy Środowiskowej,
 - Sekcja ds. Rozliczeń Usług Opiekuńczych,
 - d) Zespoły Terenowej Pracy Socjalnej,
 - e) Nadodrzańskie Centrum Wsparcia,
 - f) Ośrodek Wsparcia,
 - g) Dzielne Domy Pomocy „Na Ciepłej” i „Pogodna Jesień”,
 - h) Pensjonat dla Osób Starszych i z Niepełnosprawnościami,
 - i) Powiatowy Zespół ds. Orzekania o Niepełnosprawności we Wrocławiu.
2. Schemat organizacyjny MOPS zawiera załącznik nr 1 do niniejszego Regulaminu.
3. Etatyzację MOPS zawiera załącznik nr 2 do niniejszego Regulaminu.
4. Wykaz symboli literowych komórek organizacyjnych MOPS zawiera załącznik nr 3 do niniejszego Regulaminu.
5. Wykaz jednostek organizacyjnych zawiera załącznik nr 4 do niniejszego Regulaminu.

§ 26

1. Działy są komórkami organizacyjnymi MOPS zajmującymi się określoną kategorią spraw, w ramach których mogą być wydzielone komórki organizacyjne MOPS – Zespoły, Sekcje i Biura.
2. Zespoły, Sekcje i Biura są komórkami organizacyjnymi MOPS zajmującymi się tymi samymi kategoriami spraw:
 - 1) jako wewnętrzne komórki organizacyjne MOPS, wydzielone w Działach;
 - 2) jako komórki organizacyjne MOPS podlegające bezpośrednio Dyrektorowi, Zastępcom Dyrektora lub Głównemu Księgowemu.
3. Komórkami organizacyjnymi MOPS kierują kierownicy lub inne osoby wyznaczone przez Dyrektora.
4. Na wniosek kierownika komórki organizacyjnej MOPS może zostać utworzone stanowisko zastępcy kierownika komórki organizacyjnej MOPS.
5. Na czas nieobecności pracownika, kierownik komórki organizacyjnej MOPS lub inna osoba wyznaczona przez Dyrektora, zobowiązani są powierzyć jego zadania innemu pracownikowi.

§ 27

1. Dyrektor może kształtować wewnętrzną strukturę komórek organizacyjnych MOPS poprzez tworzenie, likwidację i przenoszenie stanowisk pracy z jednej komórki organizacyjnej MOPS do drugiej, o ile nie powoduje to zwiększenia etatyzacji w MOPS.
2. Dyrektor może łączyć zakresy czynności i odpowiedzialności służbowej bez zmiany zakresu działania poszczególnych komórek organizacyjnych MOPS, jeżeli nie spowoduje to zmiany zadań określonych niniejszym Regulaminem.
3. W celu zapewnienia realizacji zadań o istotnym znaczeniu dla MOPS, Dyrektor może powoływać merytoryczne zespoły zadaniowe.

4. Powołanie merytorycznego zespołu zadaniowego, o którym mowa w ust. 3, nie wymaga zmiany niniejszego Regulaminu.
5. Zmiana ogólnej liczby etatów w jednostce związana z utworzeniem stanowisk pracy dla realizacji dotychczas wykonywanych zadań, nie wymaga zmiany niniejszego Regulaminu.

§ 28

1. Szczegółowe uregulowania zagadnień związanych z procesem pracy, obowiązkami pracodawcy i pracownika oraz porządkiem wewnętrznym określa Regulamin pracy MOPS, nadany przez Dyrektora odrębnym zarządzeniem.
2. Szczegółowe zakresy i zasady funkcjonowania komórek organizacyjnych MOPS mogą określać regulaminy organizacyjne dla tych komórek nadane przez Dyrektora odrębnym zarządzeniem, z zastrzeżeniem ust. 3.
3. Szczegółowy zakres zadań na samodzielnych stanowiskach pracy określają zakresy czynności i odpowiedzialności służbowej zatwierdzone przez Dyrektora.
4. Szczegółowe uprawnienia, obowiązki i odpowiedzialność pracowników MOPS, określają zakresy czynności i odpowiedzialności służbowej zatwierdzone przez Dyrektora oraz zarządzenia Dyrektora.

Rozdział V

Zakresy działania komórek organizacyjnych oraz samodzielnych stanowisk pracy MOPS

Podrozdział I

Komórki organizacyjne MOPS bezpośrednio podległe Dyrektorowi

§ 29

1. Do zadań Działu Obsługi należy w szczególności:
 - 1) zarządzanie i administrowanie oraz obsługa gospodarcza nieruchomości będących w dyspozycji MOPS, w szczególności poprzez:
 - a) zapewnianie ochrony osób i mienia,
 - b) zapewnianie dostawy energii elektrycznej, ciepłej, wody wraz z odprowadzaniem ścieków,
 - c) utrzymywanie porządku, także na terenach przyległych,
 - d) bieżące naprawy, remonty, przeglądy i konserwacje,
 - e) prowadzenie niezbędnej dokumentacji,
 - f) przygotowywanie i realizację zadań inwestycyjnych,
 - g) zapewnianie łączności;
 - 2) dostarczanie materiałów biurowych, eksploatacyjnych i do konserwacji bieżącej;
 - 3) zapewnianie obsługi informatycznej;
 - 4) zapewnianie obsługi kserograficznej;
 - 5) zapewnianie obsługi technicznej porad i szkoleń;
 - 6) nadzór nad monitoringiem wizyjnym w MOPS;
 - 7) prowadzenie kancelarii ogólnej w MOPS;
 - 8) prowadzenie punktów informacyjnych w MOPS;
 - 9) organizacja transportu samochodowego;
 - 10) przygotowywanie umów i porozumień w zakresie spraw realizowanych przez Dział;
 - 11) koordynowanie i prowadzenie miejsc pobytu dla osób w podeszłym wieku, z niepełnosprawnościami oraz niesamodzielnych;
 - 12) przygotowywanie, prowadzenie i nadzór nad zamówieniami publicznymi w MOPS;
 - 13) nadzór i koordynacja pracy Archiwum;
 - 14) opracowywanie pod względem merytorycznym, we współpracy z Zespołem ds. Organizacji i Nadzoru, projektów przepisów wewnętrznych (regulaminów, instrukcji) wydawanych przez Dyrektora, a także udział przy tworzeniu projektów zarządzeń Prezydenta i projektów uchwał Rady Miejskiej dotyczących zadań realizowanych przez Dział;
 - 15) sporządzanie planów pracy, analiz i sprawozdań merytorycznych;
 - 16) współpraca z pozostałymi komórkami organizacyjnymi MOPS;
 - 17) prowadzenie wymaganej dokumentacji;
 - 18) wykonywanie innych zadań zleconych przez Dyrektora.

2. Dział Obsługi wykonuje zadania przy pomocy:
 - 1) Sekcji Administracyjno-Gospodarczej;
 - 2) Sekcji Informatyki;
 - 3) Sekcji Remontowo-Technicznej;
 - 4) Sekcji Zamówień Publicznych;
 - 5) Archiwum (samodzielne stanowiska pracy).

§ 30

Do zadań Sekcji Administracyjno-Gospodarczej należy w szczególności:

- 1) prowadzenie dokumentacji dotyczącej umów w zakresie eksploatacji sieci telekomunikacyjnej, sprzętu i urządzeń;
- 2) zabezpieczanie komunikacji telefonicznej, stacjonarnej i komórkowej, dla wszystkich komórek organizacyjnych MOPS;
- 3) zapewnianie dostaw i serwisu dostarczanych do komórek organizacyjnych MOPS: materiałów biurowych i eksploatacyjnych, urządzeń kserograficznych, niszczarek, urządzeń AGD, innych urządzeń stanowiących wyposażenie biurowe oraz nadzór nad ich racjonalnym gospodarowaniem;
- 4) zabezpieczanie realizacji usług dezynfekcji, dezynsekcji i deratyzacji w obiektach MOPS;
- 5) zabezpieczanie zaopatrzenia MOPS w niezbędne artykuły chemiczne, sanitarno-higieniczne, spożywcze, a także środki czystości;
- 6) nadzór i koordynacja pracy floty samochodowej w MOPS;
- 7) zamawianie i ewidencjonowanie pieczętek w MOPS;
- 8) zabezpieczanie realizacji i rozliczenia usług drukarskich;
- 9) zabezpieczanie realizacji i rozliczenia usługi sprzątnięcia w obiektach MOPS;
- 10) zabezpieczanie realizacji i rozliczenia usług związanych z przekazami pocztowymi;
- 11) utrzymywanie w należytym stanie terenów zielonych w nieruchomościach MOPS;
- 12) bieżąca kontrola i obsługa kosztów utrzymania oraz eksploatacji nieruchomości MOPS;
- 13) koordynacja pracy kancelarii ogólnej, związanej z przyjęciem i rejestracją pism wpływających, przechowywaniem dokumentacji niezbędnej do bieżącego funkcjonowania jednostki, prowadzeniem akt spraw i ekspedycją pism na zewnątrz;
- 14) prowadzenie „Gminnego programu wspierania osób w podeszłym wieku, niepełnosprawnych oraz niesamodzielnych” w zakresie obsługi miejsc pobytu dostosowanych do potrzeb życiowych tych osób;
- 15) podnoszenie poziomu bezpieczeństwa osobistego pracowników;
- 16) sporządzanie planów pracy, analiz i sprawozdań merytorycznych;
- 17) współpraca z pozostałymi komórkami organizacyjnymi MOPS;
- 18) prowadzenie wymaganej dokumentacji.

§ 31

Do zadań Sekcji Informatyki należy w szczególności:

- 1) tworzenie, wdrażanie, rozwój i eksploatacja systemów informatycznych, z uwzględnieniem obowiązujących przepisów;
- 2) tworzenie i wdrażanie skutecznego systemu informacji wewnętrznej MOPS;
- 3) nadzór nad funkcjonowaniem systemów informatycznych w MOPS, w tym:
 - a) ujednolicanie i standaryzacja oprogramowania, wdrażanych i eksploatowanych systemów informatycznych oraz warunków technicznych,
 - b) zapewnianie odpowiednich warunków technicznych do transmisji danych w ramach eksploatowanych systemów informatycznych,
 - c) zapewnianie ciągłości przepływu informacji oraz możliwości przystosowania eksploatowanych systemów informatycznych do obowiązujących wymogów;
- 4) kreowanie metodyki i norm postępowania w procesie tworzenia i eksploatacji systemów informacji;
- 5) analizowanie oraz opracowywanie diagnoz stanu przepływu informacji decyzyjnych na potrzeby sterowania i regulowania przebiegu procesów administracyjnych MOPS;
- 6) wspieranie pozostałych komórek organizacyjnych MOPS w tworzeniu baz danych, niezbędnych do realizacji powierzonych im zadań;
- 7) nadzór nad bezpieczeństwem przechowywania danych na nośnikach elektronicznych;
- 8) sporządzanie planów pracy, analiz i sprawozdań merytorycznych;
- 9) współpraca z pozostałymi komórkami organizacyjnymi MOPS;

10) prowadzenie wymaganej dokumentacji.

§ 32

Do zadań Sekcji Remontowo-Technicznej należy w szczególności:

- 1) przygotowywanie planów remontów i inwestycji w nieruchomościach MOPS;
- 2) prowadzenie spraw związanych z projektowaniem, przygotowaniem, realizacją i odbiorem inwestycji, w tym gromadzenie niezbędnej dokumentacji i załatwianie wymaganych formalności;
- 3) nadzór oraz realizacja remontów w MOPS, zgodnie z obowiązującymi przepisami;
- 4) opracowywanie szczegółowych zakresów robót budowlanych oraz określanie ich szacunkowej wartości;
- 5) zapewnianie usług w zakresie usuwania awarii, w tym wykonywania napraw związanych z eksploatacją nieruchomości MOPS i urządzeń technicznych;
- 6) zapewnianie usług w zakresie konserwacji instalacji i urządzeń eksploatacyjnych zgodnie z obowiązującymi przepisami;
- 7) zapewnianie usług w zakresie utrzymania i konserwacji urządzeń wentylacji i klimatyzacji wraz z sieciami klimatyzacyjnymi oraz dźwigów osobowych;
- 8) zapewnianie przeglądów technicznych oraz pomiarów wynikających z przepisów prawa;
- 9) zapewnianie dostaw mebli, tablic i witryn informacyjnych oraz nadzór nad ich racjonalnym gospodarowaniem;
- 10) utrzymywanie estetyki pomieszczeń w obiektach MOPS, w tym malowanie i konserwacja, wymiana wykładzin itp.;
- 11) utrzymywanie w należytym stanie drzewostanu na terenach MOPS;
- 12) zapewnianie ochrony osób i mienia, usług portierskich oraz utrzymanie systemu monitoringu;
- 13) nadzór i kształtowanie polityki kluczy w MOPS;
- 14) realizacja przeprowadzek i transportów;
- 15) obsługa techniczna imprez organizowanych przez MOPS;
- 16) sporządzanie planów pracy, analiz i sprawozdań merytorycznych;
- 17) współpraca z pozostałymi komórkami organizacyjnymi MOPS;
- 18) prowadzenie wymaganej dokumentacji.

§ 33

Do zadań Sekcji Zamówień Publicznych należy w szczególności:

- 1) realizacja zadań wynikających z ustawy z dnia 11 września 2019 r. Prawo zamówień publicznych i Regulaminu udzielania zamówień publicznych w MOPS, nadanego przez Dyrektora odrębnym zarządzeniem, w tym:
 - a) opracowywanie zbiorczego planu zamówień publicznych oraz nadzór nad jego realizacją,
 - b) przygotowywanie i przeprowadzanie postępowań,
 - c) udział w komisjach przetargowych,
 - d) prowadzenie rejestru zamówień publicznych;
- 2) sporządzanie planów pracy, analiz i sprawozdań merytorycznych;
- 3) współpraca z pozostałymi komórkami organizacyjnymi MOPS;
- 4) prowadzenie wymaganej dokumentacji.

§ 34

1. Archiwum tworzą samodzielne stanowiska pracy, do zadań których należy w szczególności:
 - 1) przyjmowanie i przechowywanie akt z poszczególnych komórek organizacyjnych MOPS, zgodnie z obowiązującymi przepisami prawa;
 - 2) zakładanie i prowadzenie na bieżąco ewidencji archiwalnej;
 - 3) klasyfikowanie i przygotowywanie akt do brakowania;
 - 4) udostępnianie akt archiwalnych pracownikom MOPS.
2. Pracę Archiwum nadzoruje bezpośrednio kierownik Działu Obsługi.

§ 35

1. Do zadań Działu Prawnego, Organizacji i Nadzoru należy w szczególności:
 - 1) określanie zasad organizacji i funkcjonowania MOPS;

- 2) analiza, opracowywanie i doskonalenie wewnętrznych procesów organizacyjnych działalności MOPS;
 - 3) nadzór nad przestrzeganiem i stosowaniem przepisów prawa w MOPS;
 - 4) współpraca z pozostałymi komórkami organizacyjnymi MOPS;
 - 5) prowadzenie wymaganej dokumentacji;
 - 6) wykonywanie innych zadań zleconych przez Dyrektora.
2. Dział Prawny, Organizacji i Nadzoru wykonuje zadania przy pomocy:
- 1) Zespołu ds. Prawnych;
 - 2) Zespołu ds. Organizacji i Nadzoru.

§ 36

Do zadań Zespołu ds. Prawnych należy w szczególności:

- 1) przekazywanie jednolitej linii orzeczniczej i obowiązujących przepisów prawa komórkom organizacyjnym MOPS;
- 2) gromadzenie i udostępnianie opinii prawnych wydanych w zakresie działalności MOPS;
- 3) przygotowywanie zapytań i wystąpień do Wojewody Dolnośląskiego i innych organów administracji publicznej w zakresie prowadzonych spraw;
- 4) prowadzenie doradztwa prawnego w zakresie pomocy społecznej dla klientów i pracowników MOPS;
- 5) opracowywanie projektów instrukcji i regulaminów wewnętrznych, we współpracy z Zespołem ds. Organizacji i Nadzoru oraz właściwymi merytorycznie komórkami organizacyjnymi MOPS;
- 6) współudział w opracowywaniu umów zawieranych przez MOPS oraz przy udziale MOPS, za wyjątkiem umów przygotowywanych przez Dział Obsługi;
- 7) współpraca z pozostałymi komórkami organizacyjnymi MOPS;
- 8) prowadzenie wymaganej dokumentacji.

§ 37

Do zadań Zespołu ds. Organizacji i Nadzoru należy w szczególności:

- 1) nadzorowanie wykonywania zadań statutowych przez merytoryczne komórki organizacyjne MOPS;
- 2) określanie zasad organizacji i funkcjonowania MOPS;
- 3) analiza, opracowywanie i doskonalenie wewnętrznych procesów organizacyjnych działalności MOPS;
- 4) przygotowywanie odpowiedzi na pisma, skargi i wnioski, po uprzednim przeprowadzeniu postępowania wyjaśniającego i analizie dokumentów;
- 5) opracowywanie i aktualizacja Regulaminu organizacyjnego MOPS;
- 6) koordynowanie prac nad opracowywaniem projektów instrukcji i regulaminów wewnętrznych, we współpracy z Zespołem ds. Prawnych oraz właściwymi merytorycznie komórkami organizacyjnymi MOPS;
- 7) opiniowanie, w porozumieniu z właściwymi komórkami organizacyjnymi MOPS, projektów regulaminów organizacyjnych jednostek organizacyjnych wspierania rodziny i systemu pieczy zastępczej;
- 8) przygotowywanie projektów zarządzeń Prezydenta i uchwał Rady Miejskiej w zakresie spraw realizowanych przez MOPS oraz projektów zarządzeń wewnętrznych Dyrektora, w porozumieniu z właściwymi merytorycznie komórkami organizacyjnymi MOPS;
- 9) nadzorowanie realizacji i stosowania wewnętrznych zarządzeń Dyrektora przez pracowników MOPS;
- 10) ewidencjonowanie dokumentów, o których mowa w pkt 5-7;
- 11) ewidencjonowanie pełnomocnictw i upoważnień udzielonych przez Prezydenta i Dyrektora;
- 12) regulowanie stanów prawnych nieruchomości, którymi dysponuje MOPS, z wyłączeniem umów i porozumień dotyczących rozliczania mediów;
- 13) prowadzenie centralnej ewidencji umów zawieranych przez MOPS oraz przy udziale MOPS, zgodnie z zasadami określonymi w odrębnym zarządzeniu Dyrektora;
- 14) koordynowanie prac związanych z przygotowaniem oceny zasobów w zakresie pomocy społecznej;

- 15) sporządzanie analiz, zestawień i raportów według bieżących potrzeb, a także sprawozdań miesięcznych, kwartalnych, półrocznych i rocznych na podstawie posiadanych i otrzymanych danych;
- 16) współpraca z pozostałymi komórkami organizacyjnymi MOPS;
- 17) prowadzenie wymaganej dokumentacji.

§ 38

Do zadań Działu Spraw Pracowniczych należy w szczególności:

- 1) inicjowanie i koordynowanie systemowych działań oraz rozwiązań w zakresie racjonalnego zarządzania zasobami ludzkimi w MOPS;
- 2) określanie warunków i predyspozycji wymaganych na poszczególnych stanowiskach pracy oraz zasad doboru kadr i prowadzenia procesów rekrutacji oraz naboru;
- 3) prowadzenie spraw związanych ze stosunkiem pracy;
- 4) prowadzenie akt osobowych pracowników MOPS, Dyrektora Wrocławskiego Centrum Opieki i Wychowania oraz Dyrektora Zespołu Placówek Opiekuńczo-Wychowawczych „Dziecięcy Dom”;
- 5) zarządzanie, przygotowywanie i prowadzenie ewidencji etatyzacji, regulaminów pracy, regulaminów wynagrodzeń i oświadczeń o stanie majątkowym oraz przygotowywanie i aktualizowanie przepisów wewnętrznych związanych ze sprawami pracowniczymi w MOPS;
- 6) opracowywanie zasad polityki płacowej oraz zasad premiowania;
- 7) opracowywanie ścieżek rozwoju zawodowego i budowania systemu motywacyjnego;
- 8) inicjowanie i koordynowanie działań związanych z okresową oceną pracowników;
- 9) nadzór nad dyscypliną pracy oraz czasem pracy;
- 10) zarządzanie i organizowanie systemu szkoleń oraz podnoszenia kwalifikacji zawodowych pracowników MOPS;
- 11) przeprowadzanie analiz potrzeb szkoleniowych dla pracowników samorządowych na stanowiskach urzędniczych, we współpracy z Sekcją Bezpieczeństwa i Szkoleń oraz ich realizacja;
- 12) prowadzenie spraw w zakresie współpracy ze związkami zawodowymi;
- 13) sporządzanie analiz i sprawozdań merytorycznych;
- 14) współpraca z pozostałymi komórkami organizacyjnymi MOPS;
- 15) prowadzenie wymaganej dokumentacji;
- 16) wykonywanie innych zadań zleconych przez Dyrektora.

§ 39

1. Do zadań Działu Świadczeń należy w szczególności:

- 1) prowadzenie postępowań i wydawanie rozstrzygnięć oraz decyzji administracyjnych w sprawach świadczeń przyznawanych w szczególności na podstawie: ustawy o pomocy osobom uprawnionym do alimentów, ustawy o świadczeniach rodzinnych, ustawy o ustaleniu i wypłacie zasiłków dla opiekunów, ustawy z dnia 5 grudnia 2014 r. o Karcie Dużej Rodziny;
- 2) nadzór i koordynacja realizacji Programu Pomocy dla Rodzin Wielodzietnych „dwa plus trzy i jeszcze więcej” oraz ogólnopolskiej Karty Dużej Rodziny;
- 3) wypłata świadczeń;
- 4) prowadzenie ewidencji osób korzystających ze świadczeń;
- 5) wydawanie zaświadczeń w zakresie realizowanych zadań;
- 6) prowadzenie postępowań wobec dłużników alimentacyjnych, w tym dochodzenie należności budżetowych od dłużników alimentacyjnych i weryfikacja wpłat przez nich dokonywanych;
- 7) współpraca z właściwymi komórkami organizacyjnymi Dolnośląskiego Urzędu Wojewódzkiego oraz Urzędu Miejskiego Wrocławia w zakresie realizowanych zadań;
- 8) informowanie klientów, osób zainteresowanych i przedstawicieli środowiska lokalnego o dostępnych formach pomocy i zasadach ich przyznawania;
- 9) opracowywanie pod względem merytorycznym, we współpracy z Zespołem ds. Organizacji i Nadzoru, projektów przepisów wewnętrznych (regulaminów, instrukcji) wydawanych przez Dyrektora, a także udział przy tworzeniu projektów zarządzeń Prezydenta i projektów uchwał Rady Miejskiej dotyczących zadań realizowanych przez Dział;
- 10) sporządzanie planów pracy, analiz i sprawozdań merytorycznych;

- 11) współpraca z pozostałymi komórkami organizacyjnymi MOPS;
 - 12) prowadzenie wymaganej dokumentacji
 - 13) wykonywanie innych zadań zleconych przez Dyrektora.
2. Dział Świadczeń wykonuje zadania przy pomocy:
- 1) Biura Obsługi Klienta nr 2;
 - 2) Zespołu Dłużników Alimentacyjnych;
 - 3) Zespołu Ekonomiczno-Administracyjnego z podległymi:
 - a) Sekcją Realizacji Świadczeń,
 - b) Sekcją Rodzina Plus,
 - c) Sekcją ds. Koordynacji i Ulg;
 - 4) Zespołu Świadczeń.

§ 40

Do zadań Biura Obsługi Klienta nr 2 należy w szczególności:

- 1) przyjmowanie i rejestracja wniosków o przyznanie świadczeń oraz wydanie zaświadczeń, w tym rejestracja wniosków w systemie dziedzinowym;
- 2) informowanie klientów, osób zainteresowanych i przedstawicieli środowiska lokalnego o dostępnych formach pomocy i zasadach ich przyznawania;
- 3) współpraca z pozostałymi komórkami organizacyjnymi MOPS;
- 4) prowadzenie wymaganej dokumentacji.

§ 41

Do zadań Zespołu Dłużników Alimentacyjnych należy w szczególności:

- 1) prowadzenie postępowań wobec dłużników alimentacyjnych i wydawanie w tych sprawach decyzji administracyjnych;
- 2) rejestracja dłużników alimentacyjnych w systemie komputerowym;
- 3) występowanie z wnioskiem o przeprowadzenie wywiadu środowiskowego u dłużnika alimentacyjnego;
- 4) występowanie z wnioskiem do Powiatowego Urzędu Pracy o przedstawienie informacji dotyczących możliwości aktywizacji zawodowej dłużnika alimentacyjnego;
- 5) występowanie z wnioskiem o skierowanie dłużnika alimentacyjnego do prac organizowanych na zasadach robót publicznych;
- 6) występowanie z wnioskiem o zatrzymanie prawa jazdy;
- 7) występowanie z wnioskiem do prokuratora o ściganie za przestępstwo określone w art. 209 § 1 ustawy z dnia 6 czerwca 1997 r. Kodeks karny;
- 8) systematyczna współpraca z komornikami, policją i innymi instytucjami w celu poprawy skuteczności egzekucji świadczeń alimentacyjnych;
- 9) przekazywanie przygotowanych, w porozumieniu z Działem Księgowości, informacji gospodarczych do Biura Informacji Gospodarczej oraz Krajowego Rejestru Zadłużonych;
- 10) współpraca z właściwymi komórkami organizacyjnymi Dolnośląskiego Urzędu Wojewódzkiego oraz Urzędu Miejskiego Wrocławia w zakresie realizowanych zadań;
- 11) współpraca z pozostałymi komórkami organizacyjnymi MOPS;
- 12) prowadzenie wymaganej dokumentacji.

§ 42

1. Do zadań Zespołu Ekonomiczno-Administracyjnego należy w szczególności:

- 1) prowadzenie postępowań w zakresie stosowania ulg w spłacie nienależnie pobranych świadczeń;
- 2) prowadzenie postępowań w sprawach, w których zastosowanie mają przepisy o koordynacji systemów zabezpieczenia społecznego;
- 3) koordynacja realizacji Programu Pomocy dla Rodzin Wielodzietnych „dwa plus trzy i jeszcze więcej” oraz ogólnopolskiej Karty Dużej Rodziny;
- 4) współpraca z Działem Księgowości w zakresie dokonywania wypłaty świadczeń;
- 5) przygotowywanie dokumentacji w zakresie ubezpieczeń społecznych i zdrowotnych osób korzystających ze świadczeń;
- 6) sprawowanie kontroli bieżących wydatków Działu Świadczeń;
- 7) planowanie środków finansowych niezbędnych do realizacji zadań merytorycznych Działu Świadczeń;
- 8) obsługa kancelaryjna Działu Świadczeń;

- 9) współpraca z właściwymi komórkami organizacyjnymi Dolnośląskiego Urzędu Wojewódzkiego oraz Urzędu Miejskiego Wrocławia w zakresie realizowanych zadań;
 - 10) wydawanie zaświadczeń w zakresie realizowanych zadań;
 - 11) sporządzanie planów pracy, analiz i sprawozdań merytorycznych;
 - 12) współpraca z pozostałymi komórkami organizacyjnymi MOPS;
 - 13) prowadzenie wymaganej dokumentacji.
2. Zespół Ekonomiczno-Administracyjny wykonuje zadania przy pomocy:
- 1) Sekcji Realizacji Świadczeń;
 - 2) Sekcji Rodzina Plus;
 - 3) Sekcji ds. Koordynacji i Ulg.

§ 43

Do zadań Sekcji Realizacji Świadczeń należy w szczególności:

- 1) sprawowanie kontroli bieżących wydatków Działu Świadczeń;
- 2) planowanie środków finansowych niezbędnych do realizacji zadań merytorycznych Działu Świadczeń;
- 3) współpraca z Działem Księgowości w zakresie dokonywania wypłaty świadczeń;
- 4) obsługa kancelaryjna Działu Świadczeń;
- 5) wydawanie zaświadczeń w zakresie realizowanych zadań;
- 6) współpraca z właściwymi komórkami organizacyjnymi Dolnośląskiego Urzędu Wojewódzkiego oraz Urzędu Miejskiego Wrocławia w zakresie realizowanych zadań;
- 7) sporządzanie planów pracy, analiz i sprawozdań merytorycznych;
- 8) współpraca z pozostałymi komórkami organizacyjnymi MOPS;
- 9) prowadzenie wymaganej dokumentacji.

§ 44

Do zadań Sekcji Rodzina Plus należy w szczególności:

- 1) prowadzenie postępowań i wydawanie rozstrzygnięć oraz decyzji administracyjnych w sprawach dotyczących Karty Dużej Rodziny;
- 2) koordynacja realizacji Programu Pomocy dla Rodzin Wielodzietnych „dwa plus trzy i jeszcze więcej” oraz ogólnopolskiej Karty Dużej Rodziny;
- 3) wydawanie zaświadczeń w zakresie realizowanych zadań;
- 4) sporządzanie planów pracy, analiz i sprawozdań merytorycznych;
- 5) współpraca z pozostałymi komórkami organizacyjnymi MOPS;
- 6) prowadzenie wymaganej dokumentacji.

§ 45

Do zadań Sekcji ds. Koordynacji i Ulg należy w szczególności:

- 1) prowadzenie postępowań w zakresie stosowania ulg w spłacie nienależnie pobranych świadczeń;
- 2) prowadzenie postępowań w sprawach, w których zastosowanie mają przepisy o koordynacji systemów zabezpieczenia społecznego;
- 3) ścisła współpraca z właściwymi komórkami organizacyjnymi Dolnośląskiego Urzędu Wojewódzkiego w zakresie realizowanych zadań;
- 4) sporządzanie planów pracy, analiz i sprawozdań merytorycznych;
- 5) współpraca z pozostałymi komórkami organizacyjnymi MOPS;
- 6) prowadzenie wymaganej dokumentacji.

§ 46

Do zadań Zespołu Świadczeń należy w szczególności:

- 1) prowadzenie postępowań i wydawanie rozstrzygnięć oraz decyzji administracyjnych w sprawach dotyczących świadczeń rodzinnych i świadczeń z funduszu alimentacyjnego;
- 2) sporządzanie list wypłat dla świadczeniobiorców;
- 3) bieżąca weryfikacja uprawnień świadczeniobiorców;
- 4) prowadzenie postępowań w sprawach nienależnie pobranych świadczeń;
- 5) prowadzenie ewidencji osób korzystających ze świadczeń;
- 6) współpraca z właściwymi komórkami organizacyjnymi Dolnośląskiego Urzędu Wojewódzkiego oraz Urzędu Miejskiego Wrocławia w zakresie realizowanych zadań;
- 7) wydawanie zaświadczeń w zakresie realizowanych zadań;

- 8) sporządzanie planów pracy, analiz i sprawozdań merytorycznych;
- 9) współpraca z pozostałymi komórkami organizacyjnymi MOPS;
- 10) prowadzenie wymaganej dokumentacji.

§ 47

1. Do zadań Działu Wsparcia Mieszkańców należy w szczególności:
 - 1) prowadzenie postępowań i wydawanie decyzji administracyjnych w sprawach świadczeń przyznawanych w szczególności na podstawie: ustawy o dodatkach mieszkaniowych, ustawy o obronie Ojczyzny, ustawy o wsparciu kobiet w ciąży i rodzin „Za życiem”, ustawy o systemie oświaty, ustawy o pomocy państwa w ponoszeniu wydatków mieszkaniowych w pierwszych latach najmu mieszkania;
 - 2) prowadzenie spraw dotyczących świadczeń pomocy materialnej o charakterze socjalnym;
 - 3) realizacja, we współpracy z Działem Księgowości, zadania dotyczącego wypłaty świadczeń pieniężnych przyznanych przez Wojewodę posiadaczowi Karty Polaka;
 - 4) wypłata świadczeń, w tym min.: dodatku mieszkaniowego, świadczeń pomocy materialnej o charakterze socjalnym, świadczeń wspierających regulowanie opłat za energię, zryczałtowanych rekompensat za utracone zarobki oraz zwrotu kosztów przejazdu w związku z obowiązkiem obrony Ojczyzny;
 - 5) prowadzenie ewidencji osób korzystających ze świadczeń;
 - 6) prowadzenie postępowań i wydawanie zaświadczeń na podstawie przepisów ustawy z dnia 27 kwietnia 2001 r. Prawo ochrony środowiska;
 - 7) współpraca z właściwymi komórkami organizacyjnymi Dolnośląskiego Urzędu Wojewódzkiego, Urzędu Marszałkowskiego Województwa Dolnośląskiego oraz Urzędu Miejskiego Wrocławia w zakresie realizowanych zadań, w tym w szczególności z Działem Egzekucji Należności Pieniężnych i Departamentem Spraw Społecznych Urzędu Miejskiego Wrocławia;
 - 8) informowanie klientów, osób zainteresowanych i przedstawicieli środowiska lokalnego o dostępnych formach pomocy i zasadach ich przyznawania;
 - 9) opracowywanie pod względem merytorycznym, we współpracy z Zespołem ds. Organizacji i Nadzoru, projektów przepisów wewnętrznych (regulaminów, instrukcji) wydawanych przez Dyrektora, a także udział przy tworzeniu projektów zarządzeń Prezydenta i projektów uchwał Rady Miejskiej dotyczących zadań realizowanych przez Dział;
 - 10) sporządzanie planów pracy, analiz i sprawozdań merytorycznych;
 - 11) współpraca z pozostałymi komórkami organizacyjnymi MOPS;
 - 12) prowadzenie wymaganej dokumentacji;
 - 13) wykonywanie innych zadań zleconych przez Dyrektora.
2. Dział Wsparcia Mieszkańców wykonuje zadania przy pomocy:
 - 1) Biura Obsługi Klienta nr 1;
 - 2) Zespołu Świadczeń na Rzecz Mieszkańców.

§ 48

Do zadań Biura Obsługi Klienta nr 1 należy w szczególności:

- 1) przyjmowanie i rejestracja wniosków o przyznanie świadczeń oraz wydanie zaświadczeń;
- 2) informowanie klientów, osób zainteresowanych i przedstawicieli środowiska lokalnego o dostępnych formach pomocy i zasadach ich przyznawania;
- 3) obsługa kancelaryjna Działu Wsparcia Mieszkańców;
- 4) współpraca z pozostałymi komórkami organizacyjnymi MOPS;
- 5) prowadzenie wymaganej dokumentacji.

§ 49

Do zadań Zespołu Świadczeń na Rzecz Mieszkańców należy w szczególności:

- 1) prowadzenie postępowań i wydawanie decyzji administracyjnych w sprawach dotyczących dodatków mieszkaniowych, dopłat do czynszu oraz ich wypłata;
- 2) prowadzenie postępowań i wydawanie decyzji administracyjnych w sprawach dotyczących świadczeń wspierających regulowanie opłat za energię oraz ich wypłata;
- 3) prowadzenie postępowań i wydawanie decyzji administracyjnych w sprawach dotyczących świadczenia, o którym mowa w ustawie z dnia 4 listopada 2016 r. o wsparciu kobiet w ciąży i rodzin „Za życiem” oraz ich wypłata;

- 4) prowadzenie postępowań i wydawanie decyzji administracyjnych w sprawach dotyczących wypłat zryczałtowanych rekompensat za utracone zarobki oraz zwrotu kosztów przejazdu w związku z obowiązkiem obrony Ojczyzny;
- 5) prowadzenie spraw dotyczących świadczeń pomocy materialnej o charakterze socjalnym;
- 6) realizacja, we współpracy z Działem Księgowości, zadania dotyczącego wypłaty świadczeń pieniężnych przyznanych przez Wojewodę Dolnośląskiego posiadaczowi Karty Polaka;
- 7) prowadzenie ewidencji osób korzystających ze świadczeń;
- 8) prowadzenie postępowań i wydawanie zaświadczeń na podstawie przepisów ustawy z dnia 27 kwietnia 2001 r. Prawo ochrony środowiska;
- 9) współpraca z właściwymi komórkami organizacyjnymi Dolnośląskiego Urzędu Wojewódzkiego oraz Urzędu Miejskiego Wrocławia w zakresie realizowanych zadań;
- 10) sporządzanie planów pracy, analiz i sprawozdań merytorycznych;
- 11) współpraca z pozostałymi komórkami organizacyjnymi MOPS;
- 12) prowadzenie wymaganej dokumentacji.

§ 50

1. Do zadań Działu Wsparcia Osób z Niepełnosprawnościami należy w szczególności:
 - 1) rozpoznawanie i analiza potrzeb osób z niepełnosprawnościami;
 - 2) rehabilitacja społeczna osób z niepełnosprawnościami;
 - 3) nadzór i koordynacja realizacji programów i projektów finansowanych ze środków zewnętrznych, w tym:
 - a) programu „Aktywny samorząd”,
 - b) programu „Samodzielność-Aktywność-Mobilność”,
 - c) rządowych programów „Asystent osobisty osoby z niepełnosprawnością” i „Opieka wytchnieniowa”;
 - 4) prowadzenie poradnictwa w zakresie prawnym, socjalnym, rehabilitacyjnym w celu integracji osób z niepełnosprawnościami ze środowiskiem i udzielanie pomocy w rozwiązywaniu trudnych sytuacji życiowych;
 - 5) zlecanie do realizacji organizacjom pozarządowym zadań finansowanych ze środków Państwowego Funduszu Rehabilitacji Osób Niepełnosprawnych (PFRON), Gminy Wrocław lub innych źródeł;
 - 6) nadzór i koordynacja zadań zleczanych do realizacji organizacjom pozarządowym, które dotyczą osób z niepełnosprawnościami, mieszkań wspomaganych i treningowych;
 - 7) prowadzenie Ośrodka Wsparcia – Mieszkań wytchnieniowych oraz nadzór i koordynacja funkcjonowania opieki wytchnieniowej;
 - 8) przeprowadzanie wywiadów środowiskowych i kompletowanie dokumentacji niezbędnej do kwalifikowania oraz kierowania do odpowiedniego, ze względu na stan zdrowia i rodzaj schorzenia, typu środowiskowego domu samopomocy;
 - 9) przeprowadzanie wywiadów środowiskowych i kompletowanie dokumentacji niezbędnej do kwalifikowania i kierowania do Ośrodka Wsparcia – Mieszkań wytchnieniowych;
 - 10) dokonywanie ustaleń i kompletowanie dokumentacji niezbędnej do kwalifikowania oraz kierowania do mieszkań wspomaganych i treningowych;
 - 11) podejmowanie działań wynikających z ustawy z dnia 29 lipca 2005 r. o przeciwdziałaniu przemocy domowej, realizowanych przez pracowników socjalnych;
 - 12) rozpatrywanie skarg i wniosków dotyczących funkcjonowania nadzorowanych jednostek organizacyjnych;
 - 13) współpraca z właściwymi komórkami organizacyjnymi Urzędu Miejskiego Wrocławia, a także innymi instytucjami w zakresie realizowanych zadań;
 - 14) informowanie klientów, osób zainteresowanych i przedstawicieli środowiska lokalnego o dostępnych formach pomocy i zasadach ich przyznawania oraz możliwości wypożyczania sprzętu rehabilitacyjnego i pomocniczego;
 - 15) opracowywanie pod względem merytorycznym, we współpracy z Zespołem ds. Organizacji i Nadzoru, projektów przepisów wewnętrznych (regulaminów, instrukcji) wydawanych przez Dyrektora, a także udział przy tworzeniu projektów zarządzeń Prezydenta i projektów uchwał Rady Miejskiej dotyczących zadań realizowanych przez Dział;

- 16) sporządzanie planów pracy, analiz i sprawozdań merytorycznych;
 - 17) współpraca z pozostałymi komórkami organizacyjnymi MOPS;
 - 18) prowadzenie wymaganej dokumentacji;
 - 19) wykonywanie innych zadań zleconych przez Dyrektora.
2. Szczegółowe zadania realizowane przez Ośrodek Wsparcia – Mieszkania wytchnieniowe, tryb kierowania oraz prawa i obowiązki mieszkańców Ośrodka Wsparcia – Mieszkania wytchnieniowe określa regulamin nadany odrębnym zarządzeniem Dyrektora.

§ 51

Do zadań Zespołu Radców Prawnych należy w szczególności:

- 1) przygotowywanie opinii prawnych;
- 2) przygotowywanie pism procesowych i projektów: decyzji administracyjnych, uchwał
- 3) Rady Miejskiej, zarządzeń Prezydenta, zarządzeń Dyrektora, umów i porozumień;
- 4) opiniowanie projektów: umów, porozumień, regulaminów, procedur, instrukcji, uchwał Rady Miejskiej i zarządzeń Prezydenta oraz zarządzeń Dyrektora, przygotowywanych przez komórki organizacyjne MOPS;
- 5) udział w rozprawach sądowych, w których stroną jest MOPS;
- 6) udzielanie porad prawnych pracownikom komórek organizacyjnych MOPS;
- 7) sporządzanie planów pracy, analiz i sprawozdań merytorycznych;
- 8) współpraca z pozostałymi komórkami organizacyjnymi MOPS;
- 9) prowadzenie wymaganej dokumentacji;
- 10) wykonywanie innych zadań zleconych przez Dyrektora.

§ 52

Do zadań Sekcji Bezpieczeństwa i Szkoleń należy w szczególności:

- 1) organizowanie, koordynacja i monitoring szkoleń zewnętrznych skierowanych do pracowników MOPS, we współpracy z kierownikami komórek organizacyjnych MOPS i w ścisłej współpracy z Zastępcą Dyrektora ds. Pomocy Społecznej;
- 2) prowadzenie okresowych kontroli stanowisk i miejsc pracy w zakresie warunków pracy, przestrzegania przepisów i zasad bhp oraz przestrzegania przepisów ochrony przeciwpożarowej w obiektach MOPS;
- 3) zlecenie okresowych przeglądów technicznych i konserwacji sprzętu przeciwpożarowego;
- 4) sporządzanie okresowych analiz stanu zabezpieczenia bhp oraz przeciwpożarowego, a także przedkładanie wniosków i propozycji zmian Dyrektorowi, kierownictwu MOPS oraz właściwym kierownikom komórek organizacyjnych MOPS;
- 5) prowadzenie szkoleń z zakresu bhp i ochrony przeciwpożarowej;
- 6) prowadzenie doradztwa dla pracowników MOPS w zakresie przepisów i zasad bhp oraz przepisów przeciwpożarowych;
- 7) udział w ustalaniu okoliczności i przyczyn wypadków przy pracy oraz w drodze do pracy i z pracy;
- 8) uczestnictwo w pracach komisji dokonujących odbioru technicznego modernizowanych obiektów budowlanych MOPS lub ich części oraz opiniowanie w zakresie spełniania wymogów dotyczących warunków pracy i bezpieczeństwa pracowników oraz ochrony przeciwpożarowej;
- 9) współdziałanie z Państwową Inspekcją Pracy w zakresie przestrzegania bezpiecznych i higienicznych warunków pracy;
- 10) współdziałanie z właściwymi komendami straży pożarnej w zakresie usprawniania rozwiązań dotyczących ochrony przeciwpożarowej MOPS;
- 11) opracowywanie pod względem merytorycznym, we współpracy z Zespołem ds. Organizacji i Nadzoru, projektów przepisów wewnętrznych (regulaminów, instrukcji) wydawanych przez Dyrektora, a także udział przy tworzeniu projektów zarządzeń Prezydenta i projektów uchwał Rady Miejskiej dotyczących zadań realizowanych przez Sekcję;
- 12) sporządzanie planów pracy, analiz i sprawozdań merytorycznych;
- 13) współpraca z pozostałymi komórkami organizacyjnymi MOPS;
- 14) prowadzenie wymaganej dokumentacji;
- 15) wykonywanie innych zadań zleconych przez Dyrektora.

§ 53

Do zadań Sekcji Kontroli należy w szczególności:

- 1) podejmowanie działań wynikających z kontroli zarządczej, w porozumieniu z Działem Prawnym, Organizacji i Nadzoru;
- 2) organizowanie i koordynacja kontroli wewnętrznej w komórkach organizacyjnych MOPS i jednostkach organizacyjnych;
- 3) opracowywanie projektów harmonogramów kontroli planowanych i doraźnych;
- 4) przygotowywanie dokumentów źródłowych dla kontroli prowadzonych w MOPS;
- 5) organizowanie narad przedkontrolnych, przygotowujących merytorycznie i metodycznie do badania kontrolnego;
- 6) organizowanie narad pokontrolnych, analiza wyników kontroli oraz sporządzanie niezbędnych sprawozdań i wniosków;
- 7) przygotowywanie projektów wystąpień pokontrolnych i prowadzenie spraw związanych z wykonywaniem zaleceń pokontrolnych;
- 8) sporządzanie, ewidencjonowanie i gromadzenie dokumentacji z przeprowadzanych w MOPS kontroli wewnętrznych;
- 9) podejmowanie działań wynikających z ustawy z dnia 14 czerwca 2024 r. o ochronie sygnalistów;
- 10) opracowywanie pod względem merytorycznym, we współpracy z Zespołem ds. Organizacji i Nadzoru, projektów przepisów wewnętrznych (regulaminów, instrukcji) wydawanych przez Dyrektora, a także udział przy tworzeniu projektów zarządzeń Prezydenta i projektów uchwał Rady Miejskiej dotyczących zadań realizowanych przez Sekcję;
- 11) sporządzanie planów pracy, analiz i sprawozdań merytorycznych;
- 12) współpraca z pozostałymi komórkami organizacyjnymi MOPS;
- 13) prowadzenie wymaganej dokumentacji;
- 14) wykonywanie innych zadań zleconych przez Dyrektora.

§ 54

Do zadań na Samodzielnym stanowisku ds. administracyjnych (Sekretariat) należy w szczególności:

- 1) bieżąca obsługa administracyjno-biurowa Dyrektora i kierownictwa MOPS;
- 2) zapewnianie właściwego obiegu korespondencji oraz przepływu informacji w MOPS;
- 3) zapewnianie prawidłowej organizacji spotkań i narad w MOPS;
- 4) kierowanie klientów, osób zainteresowanych i przedstawicieli środowiska lokalnego do rzeczowo i miejscowo właściwych komórek organizacyjnych MOPS;
- 5) współpraca z pozostałymi komórkami organizacyjnymi MOPS;
- 6) prowadzenie wymaganej dokumentacji;
- 7) wykonywanie innych zadań zleconych przez Dyrektora i kierownictwo MOPS.

§ 55

Do zadań na Samodzielnym stanowisku ds. badań, analiz i rozwoju należy w szczególności:

- 1) nadzór merytoryczny w zakresie opracowywania projektów strategii i programów dotyczących realizowanych przez MOPS zadań statutowych;
- 2) współpraca z właściwymi komórkami organizacyjnymi Urzędu Miejskiego Wrocławia, a także innymi instytucjami, środowiskiem naukowym Wrocławia, organizacjami pozarządowymi, środowiskiem lokalnym w zakresie inicjowania i realizacji zadań na rzecz wsparcia klientów oraz rozwoju MOPS;
- 3) prowadzenie badań ilościowych i jakościowych, opracowywanie narzędzi badawczych oraz przeprowadzanie analiz danych zastanych;
- 4) przygotowywanie na podstawie przeprowadzonych badań socjologicznych opracowań o charakterze opisowym, socjograficznym, syntetyzującym nagromadzoną wiedzę o wieloaspektowych zjawiskach i procesach występujących wśród klientów pomocy społecznej;
- 5) współpraca z komórkami organizacyjnymi MOPS i udział merytoryczny w poszukiwaniu możliwości efektywnego wykorzystania szans rozwojowych wynikających z korzystania ze środków finansowych krajowych i europejskich;

- 6) współpraca z uczelniami wyższymi, opracowywanie ścieżki rozwoju MOPS przy udziale uczelni wyższych oraz wsparcie merytoryczne w przeprowadzaniu/realizacji badań naukowych w partnerstwie;
- 7) opracowywanie pod względem merytorycznym, we współpracy z Zespołem ds. Organizacji i Nadzoru, projektów przepisów wewnętrznych (regulaminów, instrukcji) wydawanych przez Dyrektora, a także udział przy tworzeniu projektów zarządzeń Prezydenta i projektów uchwał Rady Miejskiej dotyczących zadań realizowanych przez pracownika na Samodzielnym stanowisku pracy;
- 8) sporządzanie planów pracy, analiz i sprawozdań merytorycznych;
- 9) współpraca z pozostałymi komórkami organizacyjnymi MOPS;
- 10) prowadzenie wymaganej dokumentacji;
- 11) wykonywanie innych zadań zleconych przez Dyrektora.

§ 56

Do zadań na Samodzielnym stanowisku ds. socjalnych należy w szczególności:

- 1) prowadzenie spraw związanych z prowadzeniem zakładowego funduszu świadczeń socjalnych, w tym:
 - a) opracowywanie regulaminu zakładowego funduszu świadczeń socjalnych oraz przygotowywanie informacji i sprawozdań z zakresu realizowanych zadań,
 - b) przygotowywanie corocznie planu rzeczowo-finansowego, tzw. preliminarza;
- 2) współpraca z pozostałymi komórkami organizacyjnymi MOPS;
- 3) prowadzenie wymaganej dokumentacji;
- 4) wykonywanie innych zadań zleconych przez Dyrektora.

§ 57

Do zadań na Samodzielnym stanowisku ds. kontaktów z mediami należy w szczególności:

- 1) reprezentowanie MOPS w kontaktach z mediami i opinią publiczną oraz kreowanie w mediach wizerunku MOPS, w tym utrzymywanie kontaktu z mediami poprzez uczestnictwo w konferencjach prasowych i innych wydarzeniach medialnych;
- 2) realizacja polityki informacyjnej MOPS, w tym przygotowywanie materiałów informacyjnych, prasowych i promocyjnych;
- 3) koordynowanie i konsultowanie wszystkich materiałów informacyjnych, prasowych i promocyjnych, które powstają w komórkach organizacyjnych MOPS;
- 4) sporządzanie planów pracy, analiz i sprawozdań merytorycznych;
- 5) współpraca z pozostałymi komórkami organizacyjnymi MOPS;
- 6) prowadzenie wymaganej dokumentacji;
- 7) wykonywanie innych zadań zleconych przez Dyrektora.

§ 58

Do zadań Inspektora Ochrony Danych należy w szczególności:

- 1) informowanie administratora, podmiotu przetwarzającego oraz pracowników, którzy przetwarzają dane osobowe, o obowiązkach spoczywających na nich na mocy RODO oraz innych obowiązujących przepisów z zakresu ochrony danych osobowych i doradzanie im tym zakresie, z należyтым uwzględnieniem ryzyka związanego z operacjami przetwarzania i mając na uwadze charakter, zakres, kontekst i cele przetwarzania;
- 2) monitorowanie przestrzegania RODO, innych obowiązujących przepisów z zakresu ochrony danych osobowych oraz polityki administratora lub podmiotu przetwarzającego w dziedzinie ochrony danych osobowych, w tym podział obowiązków, działania zwiększające świadomość, szkolenia osób uczestniczących w operacjach przetwarzania oraz powiązane z tym audyty;
- 3) udzielanie na żądanie zaleceń co do oceny skutków dla ochrony danych oraz monitorowanie jej wykonania;
- 4) współpraca z organem nadzorczym;
- 5) pełnienie funkcji punktu kontaktowego dla organu nadzorczego w kwestiach związanych z przetwarzaniem, w tym z uprzednimi konsultacjami oraz w stosownych przypadkach prowadzenie konsultacji we wszelkich innych sprawach;
- 6) sporządzanie planów pracy, analiz i sprawozdań merytorycznych;
- 7) współpraca z pozostałymi komórkami organizacyjnymi MOPS;
- 8) prowadzenie wymaganej dokumentacji;
- 9) wykonywanie innych zadań zleconych przez Dyrektora.

Podrozdział II
Komórki organizacyjne MOPS bezpośrednio podległe
Głównemu Księgowemu

§ 59

1. Do zadań Działu Księgowości należy w szczególności:
 - 1) prowadzenie rachunkowości MOPS;
 - 2) sporządzanie sprawozdań budżetowych i finansowych;
 - 3) zabezpieczanie płynności finansowej MOPS poprzez codzienne zgłaszanie do Urzędu Miejskiego Wrocławia zapotrzebowania na środki, w celu zapewnienia ich na wskazanych rachunkach bankowych MOPS;
 - 4) terminowe regulowanie zobowiązań MOPS i wykonywanie przelewów;
 - 5) obsługa finansowo-księgowa projektów rozwojowych;
 - 6) rozliczanie inwentaryzacji majątku MOPS;
 - 7) przekazywanie informacji o wysokości zadłużenia i nadpłat w celu umożliwienia właściwym komórkom organizacyjnym MOPS prowadzenia postępowań zmierzających do dochodzenia należności lub zwrotu nadpłat;
 - 8) sporządzanie planów pracy, analiz i sprawozdań merytorycznych;
 - 9) współpraca z pozostałymi komórkami organizacyjnymi MOPS;
 - 10) prowadzenie wymaganej dokumentacji;
 - 11) wykonywanie innych zadań zleconych przez Dyrektora.
2. Dział Księgowości wykonuje zadania przy pomocy:
 - 1) Sekcji Rozliczeń i Inwentaryzacji;
 - 2) Sekcji Obsługi Księgowo - Kasowej;
 - 3) Sekcji Wydatków Budżetowych;
 - 4) Sekcji Dochodów Budżetowych;
 - 5) Sekcji Obsługi Projektów Rozwojowych.

§ 60

Do zadań Sekcji Rozliczeń i Inwentaryzacji należy w szczególności:

- 1) kontrola dokumentów księgowych pod względem formalno-rachunkowym;
- 2) wprowadzanie dokumentów do systemu finansowo-księgowego oraz przygotowywanie przelewów i wypłat gotówkowych;
- 3) terminowe regulowanie zobowiązań MOPS;
- 4) wystawianie dokumentów zgodnie z obowiązującą Instrukcją obiegu dokumentów finansowo-księgowych MOPS;
- 5) prowadzenie i koordynacja spraw w zakresie ewidencji środków trwałych MOPS;
- 6) rozliczanie inwentaryzacji majątku MOPS;
- 7) rozliczanie umów cywilnoprawnych zawartych z osobami, które nie są pracownikami MOPS;
- 8) łączenie, uzgadnianie i sporządzanie dokumentów rozliczeniowych oraz ich korekt w programie komputerowym „Płatnik”, dotyczących ubezpieczonych świadczeniobiorców MOPS, pracowników MOPS oraz osób wykonujących inną pracę zarobkową na podstawie umowy cywilnoprawnej;
- 9) współpraca z pozostałymi komórkami organizacyjnymi MOPS;
- 10) prowadzenie wymaganej dokumentacji.

§ 61

Do zadań Sekcji Obsługi Księgowo-Kasowej należy w szczególności:

- 1) prowadzenie ewidencji księgowej w MOPS;
- 2) prowadzenie obsługi kasowej MOPS;
- 3) archiwizacja dokumentów finansowo-księgowych;
- 4) współpraca z pozostałymi komórkami organizacyjnymi MOPS;
- 5) prowadzenie wymaganej dokumentacji.

§ 62

Do zadań Sekcji Wydatków Budżetowych należy w szczególności:

- 1) zabezpieczanie płynności finansowej MOPS poprzez codzienne zgłaszanie do Urzędu Miejskiego Wrocławia zapotrzebowania na środki, w celu zapewnienia ich na wskazanych rachunkach bankowych MOPS;

- 2) weryfikacja i uzgadnianie danych niezbędnych do prawidłowego sporządzania sprawozdań budżetowych i finansowych;
- 3) sporządzanie sprawozdań o wydatkach budżetowych;
- 4) przygotowywanie danych do sprawozdań opisowych MOPS oraz o stanie zobowiązań i należności;
- 5) obsługa finansowo-księgowa środków pozabudżetowych;
- 6) współpraca z pozostałymi komórkami organizacyjnymi MOPS;
- 7) prowadzenie wymaganej dokumentacji.

§ 63

Do zadań Sekcji Dochodów Budżetowych należy w szczególności:

- 1) naliczanie należności oraz wprowadzanie w systemie finansowo-księgowym odpisów, umorzeń i decyzji dotyczących dochodów;
- 2) obsługa finansowo-księgowa wpłacanych dochodów;
- 3) sporządzanie oraz księgowanie faktur i not;
- 4) uzgadnianie oraz terminowe przekazywanie Gminie dochodów budżetowych;
- 5) weryfikacja i uzgadnianie danych niezbędnych do prawidłowego sporządzania sprawozdań budżetowych i finansowych;
- 6) sporządzanie sprawozdań o dochodach budżetowych;
- 7) przygotowywanie danych do sprawozdań opisowych MOPS oraz o stanie zobowiązań i należności;
- 8) przekazywanie informacji o wysokości zadłużenia i nadpłat w celu umożliwienia właściwym komórkom organizacyjnym MOPS prowadzenia postępowań zmierzających do dochodzenia należności lub zwrotu nadpłat;
- 9) prowadzenie korespondencji w zakresie realizowanych zadań, w szczególności z komornikami sądowymi;
- 10) współpraca z pozostałymi komórkami organizacyjnymi MOPS;
- 11) prowadzenie wymaganej dokumentacji.

§ 64

Do zadań Sekcji Obsługi Projektów Rozwojowych należy w szczególności:

- 1) przygotowywanie i analiza materiałów planistycznych do projektu budżetu MOPS w zakresie projektów rozwojowych;
- 2) obsługa i nadzór nad projektami rozwojowymi w zakresie finansowo-księgowym, w szczególności w zakresie sprawozdawczości na rzecz Gminy oraz Instytucji Wdrażających;
- 3) współpraca z pozostałymi komórkami organizacyjnymi MOPS;
- 4) prowadzenie wymaganej dokumentacji.

Podrozdział III

Komórki organizacyjne MOPS bezpośrednio podległe Zastępcy Dyrektora ds. Finansowych

§ 65

1. Do zadań Działu Finansowego należy w szczególności:
 - 1) sporządzanie projektów i planów finansowych dochodów i wydatków MOPS oraz Departamentu Spraw Społecznych Urzędu Miejskiego Wrocławia w zakresie zadań merytorycznie nadzorowanych przez MOPS, a także sporządzanie wniosków o zmiany w planie finansowym MOPS oraz Departamentu Spraw Społecznych Urzędu Miejskiego Wrocławia w zakresie środków (dochodów i wydatków) przeznaczonych na realizację zadań merytorycznie nadzorowanych przez MOPS;
 - 2) monitorowanie posiadanych środków w planie finansowym MOPS oraz Departamentu Spraw Społecznych Urzędu Miejskiego Wrocławia w zakresie środków (dochodów i wydatków) przeznaczonych na realizację zadań merytorycznie nadzorowanych przez MOPS;
 - 3) rejestrowanie w programie finansowo-księgowym wartości umów i porozumień oraz wniosków ZP i RŚ celem zarezerwowania środków w planie finansowym MOPS oraz rezerwacja środków finansowych w Centralnym Rejestrze Zobowiązań Urzędu Miejskiego Wrocławia, których dysponentem jest Departament Spraw

- Spółecznych Urzędu Miejskiego Wrocławia i które przeznaczone są na realizację zadań merytorycznie nadzorowanych przez MOPS;
- 4) sporządzanie sprawozdań z realizacji budżetu MOPS i Departamentu Spraw Społecznych Urzędu Miejskiego Wrocławia w zakresie środków (dochodów i wydatków) przeznaczonych na realizację zadań merytorycznie nadzorowanych przez MOPS;
 - 5) dochodzenie należności budżetowych z tytułu nienależnie pobranych zasiłków i świadczeń wypłaconych przez MOPS oraz z tytułu opłat wynikających z obowiązujących przepisów, w obszarze zadań realizowanych przez MOPS;
 - 6) terminowe naliczanie i wypłata wynagrodzeń oraz świadczeń ZUS pracownikom MOPS;
 - 7) terminowe naliczanie i odprowadzanie zaliczek na podatek dochodowy od osób fizycznych, składek z tytułu ubezpieczenia społecznego i zdrowotnego oraz składek na Fundusz Pracy i PFRON oraz Pracownicze Plany Kapitałowe;
 - 8) kontrola pod względem rachunkowym sprawozdań składanych przez organizacje pozarządowe realizujące zadania zlecone przez Miasto, w ramach środków (dochodów i wydatków) Departamentu Spraw Społecznych Urzędu Miejskiego Wrocławia w zakresie zadań merytorycznie nadzorowanych przez MOPS;
 - 9) współpraca z pozostałymi komórkami organizacyjnymi MOPS;
 - 10) prowadzenie wymaganej dokumentacji;
 - 11) wykonywanie innych zadań zleconych przez Dyrektora.
2. Dział Finansowy wykonuje zadania przy pomocy:
 - 1) Zespołu Planowania i Realizacji Budżetu z podległymi:
 - a) Sekcją Planowania i Analiz Budżetowych,
 - b) Sekcją Monitoringu i Realizacji Budżetu;
 - 2) Sekcji Płac;
 - 3) Sekcji Windykacji.

§ 66

1. Do zadań Zespołu Planowania i Realizacji Budżetu należy w szczególności:
 - 1) przygotowywanie i analiza materiałów planistycznych, sporządzanie projektów oraz planów finansowych MOPS i Departamentu Spraw Społecznych Urzędu Miejskiego Wrocławia, a także sporządzanie wniosków o dokonanie zmian w planie finansowym MOPS oraz Departamentu Spraw Społecznych Urzędu Miejskiego Wrocławia w zakresie zadań merytorycznie nadzorowanych przez MOPS;
 - 2) monitorowanie posiadanych środków w planie finansowym MOPS oraz Departamentu Spraw Społecznych Urzędu Miejskiego Wrocławia w zakresie środków (dochodów i wydatków) przeznaczonych na realizację zadań merytorycznie nadzorowanych przez MOPS;
 - 3) rejestrowanie w programie finansowo-księgowym MOPS wartości umów i porozumień oraz wniosków ZP i RŚ celem zarezerwowania środków w planie finansowym MOPS oraz rezerwacja środków finansowych w Centralnym Rejestrze Zobowiązań Urzędu Miejskiego Wrocławia, których dysponentem jest Departament Spraw Społecznych Urzędu Miejskiego Wrocławia i które przeznaczone są na realizację zadań merytorycznie nadzorowanych przez MOPS;
 - 4) sporządzanie sprawozdań oraz analiz budżetowych niezbędnych do rozliczania i zarządzania finansami MOPS oraz Departamentu Spraw Społecznych Urzędu Miejskiego Wrocławia w zakresie zadań merytorycznie nadzorowanych przez MOPS;
 - 5) sporządzanie dokumentacji oraz monitorowanie wydatków inwestycyjnych MOPS oraz Departamentu Spraw Społecznych Urzędu Miejskiego Wrocławia w zakresie zadań merytorycznie nadzorowanych przez MOPS.
2. Zespół Planowania i Realizacji Budżetu wykonuje zadania przy pomocy:
 - 1) Sekcji Planowania i Analiz Budżetowych;
 - 2) Sekcji Monitoringu i Realizacji Budżetu.

§ 67

Do zadań Sekcji Planowania i Analiz Budżetowych należy w szczególności:

- 1) przygotowywanie i analiza materiałów planistycznych, sporządzanie projektów oraz planów finansowych MOPS i Departamentu Spraw Społecznych, a także sporządzanie wniosków o dokonanie zmian w planie finansowym MOPS oraz Departamentu Spraw Społecznych Urzędu Miejskiego Wrocławia w zakresie zadań merytorycznie nadzorowanych przez MOPS, we współpracy z właściwymi komórkami organizacyjnymi MOPS oraz przedkładanie ich do zatwierdzenia w Urzędzie Miejskim Wrocławia;
- 2) monitorowanie posiadanych środków w planie finansowym MOPS oraz Departamentu Spraw Społecznych Urzędu Miejskiego Wrocławia w zakresie środków (dochodów i wydatków) przeznaczonych na realizację zadań merytorycznie nadzorowanych przez MOPS;
- 3) prowadzenie monitoringów inwestycyjnych w Systemie Monitoringu Projektów Urzędu Miejskiego Wrocławia dla zadań MOPS i Departamentu Spraw Społecznych Urzędu Miejskiego Wrocławia w zakresie środków inwestycyjnych przeznaczonych na realizację zadań merytorycznie nadzorowanych przez MOPS;
- 4) analiza i weryfikacja pod względem rachunkowym sprawozdań składanych przez organizacje pozarządowe realizujące zadania zlecone przez Miasto, w ramach środków (dochodów i wydatków) Departamentu Spraw Społecznych Urzędu Miejskiego Wrocławia w zakresie zadań merytorycznie nadzorowanych przez MOPS;
- 5) sporządzanie sprawozdań z realizacji budżetu MOPS i Departamentu Spraw Społecznych Urzędu Miejskiego Wrocławia w zakresie środków (dochodów i wydatków) przeznaczonych na realizację zadań merytorycznie nadzorowanych przez MOPS;
- 6) sporządzanie bieżących analiz z wykonywania planu finansowego MOPS i Departamentu Spraw Społecznych w zakresie zadań merytorycznie nadzorowanych przez MOPS;
- 7) sporządzanie harmonogramów dochodów i wydatków w ramach środków z planu finansowego MOPS oraz planu finansowego Departamentu Spraw Społecznych Urzędu Miejskiego Wrocławia w zakresie zadań merytorycznie nadzorowanych przez MOPS;
- 8) współpraca z pozostałymi komórkami organizacyjnymi MOPS;
- 9) prowadzenie wymaganej dokumentacji.

§ 68

Do zadań Sekcji Monitoringu i Realizacji Budżetu należy w szczególności:

- 1) przygotowywanie materiałów do projektu i planu finansowego MOPS w zakresie zadań własnych gminy oraz zleconych gminie i powiatowi, dotyczących zasiłków, świadczeń i usług realizowanych przez komórki organizacyjne MOPS (ZTPS-y, ZOBU, DUOO) oraz monitorowanie wydatków w tym zakresie;
- 2) przygotowywanie analiz niezbędnych do zarządzania finansami MOPS;
- 3) rejestrowanie w systemie finansowo-księgowym MOPS wartości umów i porozumień zawieranych przez MOPS oraz wniosków ZP i RŚ celem zarezerwowania środków w planie finansowym;
- 4) rezerwacja środków finansowych w Centralnym Rejestrze Zobowiązań Urzędu Miejskiego Wrocławia, których dysponentem jest Departament Spraw Społecznych Urzędu Miejskiego Wrocławia i które przeznaczone są na realizację zadań merytorycznie nadzorowanych przez MOPS;
- 5) analiza stopnia wydatkowania środków zaangażowanych na podstawie przedłożonych przez właściwe komórki organizacyjne MOPS wniosków ZP i RŚ oraz zawartych przez MOPS umów i porozumień;
- 6) przygotowywanie dokumentacji i prowadzenie kontroli wydatków inwestycyjnych MOPS i Departamentu Spraw Społecznych Urzędu Miejskiego Wrocławia w zakresie zadań merytorycznie nadzorowanych przez MOPS;
- 7) sprawdzanie zgodności przedkładanych do płatności dokumentów: faktur, rachunków, poleceń przelewów oraz innych dokumentów (z wyłączeniem dokumentów dotyczących wypłacanych świadczeń i zasiłków) z danymi wynikającymi z wszystkich wniosków ZP/umów/porozumień (sprawdzanie klasyfikacji budżetowej,

- dekretacji pod kątem przyporządkowania do właściwych wniosków ZP/umów/porozumień);
- 8) rezerwacja środków finansowych w Centralnym Rejestrze Zobowiązań dotyczących usług opiekuńczych świadczonych przez inne gminy;
 - 9) weryfikacja danych wprowadzonych do elektronicznego systemu służącego do obsługi faktur w Urzędzie Miejskim Wrocławia pod kątem prawidłowości i zgodności z zawartymi umowami, decyzjami lub innymi dokumentami merytorycznymi oraz dalsze przekierowywanie wprowadzonych dokumentów w celu dokonania płatności;
 - 10) współpraca z pozostałymi komórkami organizacyjnymi MOPS;
 - 11) prowadzenie wymaganej dokumentacji.

§ 69

Do zadań Sekcji Płac należy w szczególności:

- 1) terminowe naliczanie i wypłata wynagrodzeń oraz świadczeń ZUS dla pracowników MOPS;
- 2) terminowe sporządzanie list płac wg. rodzajów prowadzonej działalności oraz komórek organizacyjnych MOPS;
- 3) terminowe naliczanie i odprowadzanie zaliczek na podatek dochodowy od osób fizycznych, składek z tytułu ubezpieczenia społecznego i zdrowotnego oraz składek na Fundusz Pracy i PFRON;
- 4) przygotowywanie dokumentów dla pracowników i urzędów skarbowych;
- 5) obsługa Pracowniczych Planów Kapitałowych w zakresie terminowego zgłaszania uczestników, złożonych dyspozycji oraz naliczania i odprowadzania składek do instytucji finansowej;
- 6) rozliczanie umów cywilnoprawnych zawartych z pracownikami MOPS;
- 7) sporządzanie sprawozdawczości z wynagrodzeń;
- 8) współpraca z pozostałymi komórkami organizacyjnymi MOPS;
- 9) prowadzenie wymaganej dokumentacji.

§ 70

Do zadań Sekcji Windykacji należy w szczególności:

- 1) dochodzenie należności budżetowych z tytułu nienależnie pobranych zasiłków i świadczeń wypłaconych przez MOPS oraz z tytułu opłat wynikających z obowiązujących przepisów, w obszarze zadań realizowanych przez MOPS;
- 2) monitoring i bieżąca weryfikacja stanu zadłużenia dłużników oraz wpłat dokonywanych przez dłużników MOPS;
- 3) sporządzanie sprawozdań w zakresie spłat należności budżetowych;
- 4) terminowe przygotowywanie upomnień, tytułów wykonawczych oraz prowadzenie ich ewidencji;
- 5) współpraca z Działem Egzekucji Należności Pieniężnych oraz Departamentem Spraw Społecznych Urzędu Miejskiego Wrocławia w zakresie realizowanych zadań;
- 6) współpraca z pozostałymi komórkami organizacyjnymi MOPS;
- 7) prowadzenie wymaganej dokumentacji.

Podrozdział IV

Komórki organizacyjne MOPS bezpośrednio podległe Zastępcy Dyrektora ds. Pieczy Zastępczej i Aktywnej Integracji

§ 71

1. Do zadań Działu Pieczy Zastępczej należy w szczególności:
 - 1) organizowanie opieki nad dziećmi pozbawionymi opieki rodziców biologicznych, przebywającymi w rodzinnych i instytucjonalnych formach pieczy zastępczej;
 - 2) realizowanie postanowień sądu w zakresie odbioru dzieci ze środowisk rodzinnych przy udziale asysty policji, wydawanie skierowań i koordynowanie działań związanych z umieszczeniem dzieci w odpowiednich formach pieczy zastępczej;
 - 3) nadzór i koordynacja pracy placówek opiekuńczo-wychowawczych;
 - 4) nadzór nad realizacją praw i obowiązków opiekuna, ustanowionego przez władze ukraińskie dla dzieci z ukraińskiej instytucjonalnej pieczy zastępczej, przebywających na terenie Wrocławia;

- 5) opracowywanie umów zawieranych z zawodowymi rodzinami zastępczymi, rodzinami pomocowymi i rodzinnymi domami dziecka oraz nadzór nad ich realizacją;
 - 6) prowadzenie zgodnie z obowiązującą procedurą spraw, związanych z umieszczeniem dziecka w pieczy zastępczej za zgodą rodziców, w przypadku pilnej konieczności;
 - 7) prowadzenie postępowań i wydawanie decyzji w sprawach świadczeń na rzecz dzieci oraz usamodzielnianych wychowanków instytucjonalnej i rodzinnej pieczy zastępczej;
 - 8) prowadzenie postępowań i wydawanie decyzji w sprawie ustalania opłat rodziców biologicznych za pobyt ich dzieci w pieczy zastępczej;
 - 9) bieżąca współpraca z innymi jednostkami samorządu terytorialnego w zakresie realizacji porozumień dotyczących finansowania pobytu dzieci pochodzących z terenu Miasta w rodzinnych i instytucjonalnych formach pieczy zastępczej;
 - 10) prowadzenie spraw związanych z ponoszeniem opłat za wyżywienie i zakwaterowanie dziecka pozbawionego opieki i wychowania rodziców, umieszczonego przez sąd w zakładzie opiekuńczo-leczniczym, w zakładzie pielęgnacyjno-opiekuńczym lub w zakładzie rehabilitacji leczniczej;
 - 11) prowadzenie w imieniu Prezydenta rejestru danych, o których mowa w art. 38d ustawy z dnia 9 czerwca 2009 r. o wspieraniu rodziny i systemie pieczy zastępczej, w zakresie zadań realizowanych przez Dział;
 - 12) przekazywanie do Biur Informacji Gospodarczej informacji o rodzicach biologicznych zalegających z opłatami za pobyt dziecka w pieczy zastępczej;
 - 13) dochodzenie świadczeń alimentacyjnych na rzecz dzieci umieszczonych w pieczy zastępczej;
 - 14) nadzór nad realizacją zadań zleczonych organizacjom pozarządowym w obszarze pieczy zastępczej;
 - 15) pomoc w integracji ze środowiskiem wychowankom opuszczającym różne formy pieczy zastępczej, zakłady poprawcze, ośrodki wychowawcze, w tym wydawanie skierowań do mieszkań usamodzielnienia;
 - 16) opiniowanie, w porozumieniu z Zespołem ds. Organizacji i Nadzoru, projektów regulaminów organizacyjnych jednostek organizacyjnych systemu pieczy zastępczej (placówek opiekuńczo-wychowawczych);
 - 17) rozpatrywanie skarg i wniosków dotyczących funkcjonowania nadzorowanych jednostek organizacyjnych;
 - 18) informowanie klientów, osób zainteresowanych i przedstawicieli środowiska lokalnego o dostępnych formach pomocy i zasadach ich przyznawania;
 - 19) opracowywanie pod względem merytorycznym, we współpracy z Zespołem ds. Organizacji i Nadzoru, projektów przepisów wewnętrznych (regulaminów, instrukcji) wydawanych przez Dyrektora, a także udział przy tworzeniu projektów zarządzeń Prezydenta i projektów uchwał Rady Miejskiej dotyczących zadań realizowanych przez Dział;
 - 20) sporządzanie planów pracy, analiz i sprawozdań merytorycznych;
 - 21) współpraca z pozostałymi komórkami organizacyjnymi MOPS;
 - 22) prowadzenie wymaganej dokumentacji;
 - 23) wykonywanie innych zadań zleczonych przez Dyrektora.
2. Dział Pieczy Zastępczej wykonuje zadania przy pomocy:
- 1) Sekcji Rodzinnej Pieczy Zastępczej;
 - 2) Sekcji Instytucjonalnej Pieczy Zastępczej;
 - 3) Sekcji Decyzyjno-Administracyjnej.

§ 72

Do zadań Sekcji Rodzinnej Pieczy Zastępczej należy w szczególności:

- 1) prowadzenie postępowań i przygotowywanie decyzji w sprawach pomocy pieniężnej udzielanej rodzinom zastępczym, rodzinnym domom dziecka i rodzinom pomocowym;
- 2) prowadzenie postępowań i przygotowywanie decyzji w sprawach świadczeń przyznawanych usamodzielnianym wychowankom rodzinnej pieczy zastępczej;
- 3) prowadzenie postępowań i przygotowywanie decyzji w sprawie odpłatności za pobyt dzieci w rodzinach zastępczych i rodzinnych domach dziecka;
- 4) prowadzenie zgodnie z obowiązującą procedurą spraw związanych z umieszczeniem

- dziecka w pieczy zastępczej za zgodą rodziców, w przypadku pilnej konieczności;
- 5) przygotowywanie list wypłat i innej dokumentacji związanej z realizacją świadczeń;
 - 6) przygotowywanie dokumentacji dotyczącej wynagrodzeń osób prowadzących zawodowe formy pieczy zastępczej, osób zatrudnionych do udzielania im pomocy oraz rodzin pomocowych;
 - 7) opracowywanie umów zawieranych z zawodowymi rodzinami zastępczymi, rodzinami pomocowymi i rodzinnymi domami dziecka oraz nadzór nad ich realizacją;
 - 8) przygotowywanie not księgowych i innej dokumentacji związanej z finansowaniem pobytu dzieci pochodzących z innych powiatów, umieszczonych w rodzinnych formach pieczy zastępczej na terenie Wrocławia;
 - 9) przekazywanie do Biur Informacji Gospodarczej informacji o rodzicach biologicznych zalegających z opłatami za pobyt dziecka w rodzinnej pieczy zastępczej;
 - 10) wydawanie zaświadczeń w zakresie realizowanych zadań;
 - 11) sporządzanie planów pracy, analiz, sprawozdań merytorycznych oraz okresowych zestawień;
 - 12) współpraca z pozostałymi komórkami organizacyjnymi MOPS;
 - 13) prowadzenie wymaganej dokumentacji.

§ 73

Do zadań Sekcji Instytucjonalnej Pieczy Zastępczej należy w szczególności:

- 1) udzielanie wsparcia pełnoletnim wychowankom różnych form instytucjonalnej pieczy zastępczej, realizującym indywidualne programy usamodzielnienia;
- 2) prowadzenie postępowań i przygotowywanie decyzji w sprawach świadczeń przyznawanych usamodzielnianym wychowankom instytucjonalnej pieczy zastępczej oraz opuszczającym zakłady poprawcze, ośrodki wychowawcze;
- 3) prowadzenie postępowań i przygotowywanie decyzji w sprawie odpłatności za pobyt dzieci w instytucjonalnych formach pieczy zastępczej;
- 4) przygotowywanie list wypłat i innej dokumentacji związanej z realizacją świadczeń;
- 5) przygotowywanie not księgowych i innej dokumentacji związanej z finansowaniem pobytu dzieci pochodzących z innych powiatów, umieszczonych w instytucjonalnych formach pieczy zastępczej na terenie Wrocławia;
- 6) wydawanie skierowań, gromadzenie i przekazywanie dokumentacji dzieci do placówek opiekuńczo- wychowawczych;
- 7) nadzór i koordynacja pracy placówek opiekuńczo-wychowawczych, w tym:
 - a) monitorowanie dokonywania przez dyrektorów placówek opiekuńczo-wychowawczych typu rodzinnego, w porozumieniu z pracownikiem organizatora rodzinnej pieczy zastępczej, ocen sytuacji dzieci oraz współpraca w tym zakresie z sądem, szkołami i innymi instytucjami,
 - b) wspieranie i monitorowanie działań wychowawczych dyrektorów placówek opiekuńczo-wychowawczych typu rodzinnego w zakresie przygotowywania dziecka do samodzielnego życia oraz koordynowanie wsparcia psychologicznego dla placówek opiekuńczo-wychowawczych typu rodzinnego,
 - c) monitorowanie kontaktów wychowanków placówek opiekuńczo-wychowawczych typu rodzinnego z rodzicami biologicznymi;
- 8) sporządzanie planów pracy, analiz, sprawozdań merytorycznych oraz okresowych zestawień;
- 9) współpraca z pozostałymi komórkami organizacyjnymi MOPS;
- 10) prowadzenie wymaganej dokumentacji.

§ 74

Do zadań Sekcji Decyzyjno-Administracyjnej należy w szczególności:

- 1) nadzór nad prawidłowym prowadzeniem postępowań oraz wydawaniem decyzji administracyjnych, postanowień i zaświadczeń w zakresie rodzinnej i instytucjonalnej pieczy zastępczej, na podstawie upoważnień;
- 2) obsługa korespondencji wpływającej oraz wychodzącej z Działu;
- 3) pozyskiwanie danych pochodzących z zewnętrznych systemów informatycznych, niezbędnych pracownikom Działu w zakresie wykonywanych obowiązków;
- 4) bieżąca współpraca z innymi jednostkami samorządu terytorialnego w zakresie realizacji porozumień dotyczących finansowania pobytu dzieci pochodzących z terenu Miasta w rodzinnych i instytucjonalnych formach pieczy zastępczej;
- 5) dochodzenie świadczeń alimentacyjnych na rzecz dzieci, których pobyt w pieczy

- zastępczej jest finansowany przez Miasto;
- 6) realizacja zadań związanych z ponoszeniem opłat za wyżywienie i zakwaterowanie dzieci pozbawionych opieki i wychowania rodziców, umieszczonych przez sąd w zakładzie opiekuńczo-leczniczym, zakładzie pielęgnacyjno-opiekuńczym lub zakładzie rehabilitacji leczniczej;
 - 7) wprowadzanie, aktualizowanie i usuwanie danych w ewidencji małoletnich obywateli Ukrainy prowadzonej przez ministra właściwego do spraw rodziny za pomocą systemu teleinformatycznego;
 - 8) nadzór i koordynacja zadań zleczonych organizacjom pozarządowym w obszarze pieczy zastępczej;
 - 9) wydawanie skierowań do mieszkań usamodzielnienia;
 - 10) rozpatrywanie skarg i wniosków dotyczących funkcjonowania nadzorowanych jednostek organizacyjnych;
 - 11) przygotowywanie i przekazywanie wytworzonej dokumentacji w Dziale do Archiwum;
 - 12) sporządzanie planów pracy, analiz i sprawozdań merytorycznych oraz okresowych zestawień;
 - 13) współpraca z pozostałymi komórkami organizacyjnymi MOPS;
 - 14) prowadzenie wymaganej dokumentacji.

§ 75

1. Do zadań Działu Wsparcia Rodziny należy w szczególności:
 - 1) wsparcie merytoryczne pracowników socjalnych i asystentów rodziny w realizacji zadań oraz koordynacja prac asystentów rodziny;
 - 2) poradnictwo dla osób z dysfunkcją narządu słuchu, we współpracy z innymi komórkami organizacyjnymi MOPS;
 - 3) nadzór i koordynacja zadań wykonywanych przez konsultantów psychologów i pedagogów;
 - 4) nadzór i koordynacja praktyk odbywanych w MOPS;
 - 5) nadzór i koordynacja pomocy wolontaryjnej na rzecz klientów i rodzin objętych pomocą MOPS;
 - 6) wskazywanie kandydatów na opiekunów prawnych i kuratorów osób ubezwłasnowolnionych oraz kuratorów osób z niepełnosprawnościami;
 - 7) realizacja wypłaty wynagrodzeń za sprawowanie opieki prawnej i kurateli orzeczonych prawomocnym postanowieniem sądu;
 - 8) koordynacja spraw związanych z korespondencją prowadzoną z sądem w zakresie realizacji zadań, o których mowa w pkt 6 i 7;
 - 9) opracowywanie pod względem merytorycznym, we współpracy z Zespołem ds. Organizacji i Nadzoru, projektów przepisów wewnętrznych (regulaminów, instrukcji) wydawanych przez Dyrektora, a także udział przy tworzeniu projektów zarządzeń Prezydenta i projektów uchwał RMW dotyczących zadań realizowanych przez Dział;
 - 10) sporządzanie planów pracy, analiz i sprawozdań merytorycznych;
 - 11) współpraca z pozostałymi komórkami organizacyjnymi MOPS
 - 12) prowadzenie wymaganej dokumentacji;
 - 13) wykonywanie innych zadań zleczonych przez Dyrektora.
3. Dział Wsparcia Rodziny wykonuje zadania przy pomocy:
 - 1) Sekcji ds. Wsparcia Pracowników;
 - 2) Sekcji ds. Wsparcia Rodziny.

§ 76

Do zadań Sekcji ds. Wsparcia Pracowników należy w szczególności:

- 1) prowadzenie konsultacji specjalistycznych;
- 2) podnoszenie jakości usług świadczonych na rzecz klientów poprzez wspieranie pracowników socjalnych i asystentów rodziny, asystowanie pracownikom w bezpośredniej pracy z klientem/rodziną, udział w powoływanych zespołach problemowych, wdrażanie nowo przyjętych pracowników socjalnych i asystentów rodziny, zgodnie z obowiązującą procedurą;
- 3) wsparcie pracowników w opracowywaniu systemowych form wsparcia na rzecz umacniania klienta i jego rodziny;
- 4) nadzorowanie i realizacja zadań związanych z obsługą organizacyjno-merytoryczną specjalistów Działu;

- 5) sporządzanie planów pracy, analiz i sprawozdań merytorycznych;
- 6) współpraca z pozostałymi komórkami organizacyjnymi MOPS;
- 7) prowadzenie wymaganej dokumentacji.

§ 77

Do zadań Sekcji ds. Wsparcia Rodziny należy w szczególności:

- 1) wsparcie klientów MOPS poprzez udzielanie konsultacji psychologicznych i pedagogicznych w formie indywidualnej i grupowej (szkolenia, warsztaty, spotkania edukacyjne);
- 2) nadzór merytoryczny i finansowy nad konsultacjami psychiatrycznymi;
- 3) prowadzenie specjalistycznego poradnictwa dla osób z dysfunkcją narządu słuchu, we współpracy z innymi komórkami organizacyjnymi MOPS;
- 4) wsparcie rodzin przeżywających trudności opiekuńczo wychowawcze, w szczególności poprzez realizację asystentury rodzinnej, w tym:
 - a) przygotowywanie i realizację planu pracy z rodziną,
 - b) dokonywanie okresowej oceny sytuacji rodziny, nie rzadziej niż raz na pół roku,
 - c) sporządzanie opinii na zlecenie sądu o sytuacji rodzin współpracujących z asystentem rodziny,
 - d) prowadzenie bieżącej bazy rodzin współpracujących z asystentem rodziny oraz oczekujących na taką formę wsparcia;
- 5) koordynowanie poradnictwa, o którym mowa w ustawie z dnia 4 listopada 2016 r. o wsparciu kobiet w ciąży i rodzin „Za życiem”;
- 6) nadzorowanie i realizacja zadań związanych z obsługą organizacyjno – merytoryczną asystentów rodziny;
- 7) nadzór merytoryczny nad realizacją zadań związanych z przyznaniem rodziny wspierającej oraz współpracą z rodziną wspierającą, o której mowa w ustawie z dnia 9 czerwca 2011 r. o wspieraniu rodziny i systemie pieczy zastępczej;
- 8) prowadzenie bieżącej bazy rodzin wspierających;
- 9) współpraca z instytucjami zewnętrznymi działającymi na rzecz rodziny;
- 10) sporządzanie planów pracy, analiz i sprawozdań merytorycznych;
- 11) współpraca z pozostałymi komórkami organizacyjnymi MOPS;
- 12) prowadzenie wymaganej dokumentacji.

§ 78

Do zadań Działu Wsparcia Rodzin Zastępczych należy w szczególności:

- 1) realizacja zadań organizatora rodzinnej pieczy zastępczej we Wrocławiu, w tym w szczególności:
 - a) pozyskiwanie, prowadzenie naboru i kwalifikowanie kandydatów do pełnienia funkcji rodziny zastępczej zawodowej, rodziny zastępczej niezawodowej lub prowadzenia rodzinnego domu dziecka,
 - b) promowanie rodzicielstwa zastępczego celem pozyskiwania kandydatów na rodziny zastępcze,
 - c) wydawanie zaświadczeń kwalifikacyjnych,
 - d) organizowanie szkoleń dla kandydatów do pełnienia funkcji rodziny zastępczej, prowadzenia rodzinnego domu dziecka oraz pełnienia funkcji dyrektora placówki opiekuńczo-wychowawczej typu rodzinnego,
 - e) zapewnianie badań psychologiczno-pedagogicznych kandydatom do pełnienia funkcji rodziny zastępczej lub prowadzenia rodzinnego domu dziecka oraz rodzinom zastępczym i osobom prowadzącym rodzinne domy dziecka,
 - f) zapewnianie pomocy osobom sprawującym rodzinną pieczę zastępczą w realizacji zadań wynikających z pieczy zastępczej, w szczególności w ramach grup wsparcia oraz rodzin pomocowych,
 - g) organizowanie pomocy wolontariuszy dla rodzin zastępczych oraz prowadzących rodzinne domy dziecka,
 - h) współpraca ze środowiskiem lokalnym, sądami i ich organami pomocniczymi, instytucjami oświatowymi, podmiotami leczniczymi, a także kościołami i związkami wyznaniowymi oraz organizacjami społecznymi w zakresie realizowanych zadań,
 - i) prowadzenie poradnictwa i terapii dla osób sprawujących rodzinną pieczę zastępczą i ich dzieci oraz dzieci umieszczonych w pieczy zastępczej,

- j) zapewnianie pomocy prawnej osobom sprawującym rodzinną pieczę zastępczą, w szczególności w zakresie prawa rodzinnego,
 - k) dokonywanie i systematyczne przekazywanie do sądu okresowej oceny sytuacji dzieci przebywających w rodzinnej pieczy zastępczej,
 - l) dokonywanie okresowej oceny rodziny zastępczej oraz prowadzącego rodzinny dom dziecka,
 - m) zapewnianie koordynatorom rodzinnej pieczy zastępczej szkoleń mających na celu podnoszenie ich kwalifikacji,
 - n) zgłaszanie do ośrodków adopcyjnych informacji o dzieciach z uregulowaną sytuacją prawną, w celu poszukiwania dla nich rodzin przysposabiających,
 - o) przekazywanie do sądu i ośrodka adopcyjnego opinii o zasadności dalszego pobytu dzieci w rodzinnej pieczy zastępczej;
- 2) udzielanie wsparcia pełnoletnim wychowankom rodzinnych form pieczy zastępczej;
 - 3) zapewnianie rodzinom zastępczym i prowadzącym rodzinne domy dziecka poradnictwa, szkoleń, dostępu do pomocy specjalistycznej dla dzieci oraz udzielanie opiekunom zastępczym pomocy w nawiązaniu wzajemnego kontaktu;
 - 4) sporządzanie na zlecenie sądu opinii o wnioskodawcach do pełnienia funkcji rodziny zastępczej;
 - 5) monitorowanie kontaktów wychowanków rodzinnej pieczy zastępczej z rodzicami biologicznymi;
 - 6) nadzór nad realizacją praw i obowiązków opiekunów tymczasowych;
 - 7) prowadzenie w imieniu Prezydenta i organizatora rodzinnej pieczy zastępczej rejestru danych, o których mowa w art. 38d ustawy z dnia 9 czerwca 2009 r. o wspieraniu rodziny i systemie pieczy zastępczej, w zakresie zadań realizowanych przez Dział;
 - 8) podejmowanie działań wynikających z ustawy z dnia 29 lipca 2005 r. o przeciwdziałaniu przemocy domowej, realizowanych przez pracowników Działu;
 - 9) informowanie klientów, osób zainteresowanych i przedstawicieli środowiska lokalnego o dostępnych formach pomocy i zasadach ich przyznawania;
 - 10) opracowywanie pod względem merytorycznym, we współpracy z Zespołem ds. Organizacji i Nadzoru, projektów przepisów wewnętrznych (regulaminów, instrukcji) wydawanych przez Dyrektora, a także udział przy tworzeniu projektów zarządzeń Prezydenta i projektów uchwał Rady Miejskiej dotyczących zadań realizowanych przez Dział;
 - 11) sporządzanie planów pracy, analiz, sprawozdań merytorycznych oraz okresowych zestawień;
 - 12) współpraca z pozostałymi komórkami organizacyjnymi MOPS;
 - 13) prowadzenie wymaganej dokumentacji;
 - 14) wykonywanie innych zadań zleconych przez Dyrektora.

§ 79

Do zadań Zespołu Projektów Rozwojowych należy w szczególności:

- 1) koordynacja działań w zakresie pozyskiwania środków finansowych z funduszy zewnętrznych, w tym z programów pomocowych Unii Europejskiej i innych źródeł, a w szczególności:
 - a) monitorowanie programów pomocowych umożliwiających współfinansowanie zadań realizowanych przez MOPS z funduszy zewnętrznych,
 - b) monitorowanie zmian w przepisach dotyczących realizacji projektów współfinansowanych przez Unię Europejską i z innych źródeł,
 - c) przekazywanie komórkom organizacyjnym MOPS informacji o źródłach pozyskiwania środków zewnętrznych,
 - d) ukierunkowywanie prac merytorycznych zespołów zadaniowych powoływanych do przygotowania koncepcji projektów,
 - e) opracowywanie Kart projektów, we współpracy z właściwymi merytorycznie komórkami organizacyjnymi MOPS, w tym specjalistami w MOPS,
 - f) przygotowywanie wniosków o dofinansowanie projektów rozwojowych, w tym m.in. społecznych, aktywizacyjnych, szkoleniowych, innowacyjnych, badawczych, infrastrukturalnych/inwestycyjnych wraz z wymaganymi dokumentami, w ścisłej współpracy z merytorycznymi komórkami organizacyjnymi MOPS;

- 2) wdrażanie i realizacja projektów rozwojowych z pozyskanych środków zewnętrznych, w ścisłej współpracy z merytorycznymi komórkami organizacyjnymi MOPS, a w szczególności:
 - a) koordynacja pracy merytorycznych zespołów zadaniowych wdrażających projekty w komórkach organizacyjnych MOPS,
 - b) przygotowywanie odpowiedniej dokumentacji i procedur do realizacji poszczególnych projektów,
 - c) nadzór nad prawidłową realizacją projektu, w szczególności w zakresie angażowania personelu, wydatkowania środków i wyboru wykonawców,
 - d) monitorowanie poziomu osiągnięcia wskaźników,
 - e) rozliczanie projektu,
 - f) archiwizacja dokumentacji projektowej;
- 3) współpraca z Wydziałem Zarządzania Funduszami Urzędu Miejskiego Wrocławia, Urzędem Marszałkowskim Województwa Dolnośląskiego, Wojewódzkim i Powiatowym Urzędem Pracy oraz innymi podmiotami, w szczególności w zakresie:
 - a) poszukiwania możliwości efektywnego wykorzystania szans rozwojowych, wynikających z dofinansowania ze środków Unii Europejskiej i innych,
 - b) wdrażania, realizacji i rozliczania projektów z funduszy zewnętrznych;
- 4) opracowywanie pod względem merytorycznym, we współpracy z Zespołem ds. Organizacji i Nadzoru, projektów przepisów wewnętrznych (regulaminów, instrukcji) wydawanych przez Dyrektora, a także udział przy tworzeniu projektów zarządzeń Prezydenta i projektów uchwał Rady Miejskiej dotyczących zadań realizowanych przez Zespół;
- 5) sporządzanie planów pracy, analiz i sprawozdań merytorycznych;
- 6) współpraca z pozostałymi komórkami organizacyjnymi MOPS;
- 7) prowadzenie wymaganej dokumentacji;
- 8) wykonywanie innych zadań zleconych przez Dyrektora.

§ 80

Do zadań Zespołu ds. Współpracy z Organizacjami Pozarządowymi należy w szczególności:

- 1) pozyskiwanie ofert organizacji pozarządowych w celu realizacji przez nie zadań zleconych przez Miasto oraz planowanie tych zadań zgodnie z potrzebami Miasta;
- 2) przygotowywanie konkursów dla organizacji pozarządowych na realizację zadań Miasta związanych z działalnością MOPS;
- 3) bieżąca współpraca z organizacjami pozarządowymi realizującymi zadania zlecone przez Miasto, związane z działalnością MOPS, w tym:
 - a) nadzorowanie realizacji umów zawieranych z organizacjami pozarządowymi,
 - b) analiza sprawozdań składanych przez organizacje pozarządowe,
 - c) koordynacja współpracy organizacji pozarządowych z właściwymi merytorycznie komórkami organizacyjnymi MOPS w zakresie realizowanych zadań,
 - d) przygotowywanie informacji dla organizacji pozarządowych o dotychczasowej współpracy z MOPS;
- 4) współpraca z Zespołem ds. Organizacji i Nadzoru w zakresie przygotowywania umów zawieranych z organizacjami pozarządowymi w przedmiocie udostępniania im nieruchomości;
- 5) współpraca z Wydziałem Partycypacji Społecznej Urzędu Miejskiego Wrocławia oraz innymi komórkami organizacyjnymi Urzędu Miejskiego Wrocławia w zakresie realizowanych zadań;
- 6) opracowywanie pod względem merytorycznym, we współpracy z Zespołem ds. Organizacji i Nadzoru, projektów przepisów wewnętrznych (regulaminów, instrukcji) wydawanych przez Dyrektora, a także udział przy tworzeniu projektów zarządzeń Prezydenta i projektów uchwał Rady Miejskiej dotyczących zadań realizowanych przez Zespół;
- 7) sporządzanie planów pracy, analiz i sprawozdań merytorycznych;
- 8) współpraca z pozostałymi komórkami organizacyjnymi MOPS;
- 9) prowadzenie wymaganej dokumentacji;
- 10) wykonywanie innych zadań zleconych przez Dyrektora.

§ 81

Do zadań Zespołu ds. Osób w Kryzysie Bezdomności należy w szczególności:

- 1) realizacja polityki związanej z problematyką osób w kryzysie bezdomności na terenie Gminy;
- 2) organizowanie społeczności lokalnych, przy ścisłej współpracy z pracownikami pozostałych komórek organizacyjnych MOPS;
- 3) rozpatrywanie i analiza potrzeb osób w kryzysie bezdomności w zakresie pomocy społecznej oraz udzielanie pomocy w wymaganym zakresie;
- 4) podejmowanie działań mających na celu zaspokajanie rozpoznanych potrzeb, udzielanie pomocy społecznej w formie pracy socjalnej, świadczeń finansowych, rzeczowych, w naturze oraz konsultacji i poradnictwa specjalistycznego, a także współpraca z asystentami rodziny i koordynatorami rodzinnej pieczy zastępczej w sytuacji pojawienia się szansy na powrót dziecka do rodziny biologicznej;
- 5) kierowanie do schronisk dla osób bezdomnych, schronisk dla osób bezdomnych z usługami opiekuńczymi, domów dla matek z małoletnimi dziećmi i kobiet w ciąży, ośrodków wsparcia dla osób w kryzysie oraz ustalanie wysokości opłat;
- 6) wydawanie decyzji administracyjnych, postanowień i zaświadczeń w zakresie pomocy społecznej, na podstawie upoważnień;
- 7) współpraca z organizacjami społecznymi, charytatywnymi i instytucjami środowiska lokalnego w celu zaspokajania potrzeb osób w kryzysie bezdomności w zakresie pomocy społecznej oraz wspierania rodziny i systemu pieczy zastępczej;
- 8) analizowanie i prowadzenie monitoringu sytuacji dziecka z bezdomnych rodzin, zagrożonych kryzysem lub przeżywających trudności w wypełnianiu funkcji opiekuńczo-wychowawczej, przebywającego na terenie Gminy;
- 9) weryfikacja dokumentacji zebranej w celu przyznania lub odmowy przyznania świadczeń;
- 10) realizacja wypłat przyznanych świadczeń;
- 11) rejestracja i ewidencja osób korzystających z pomocy społecznej;
- 12) nadzór i koordynacja funkcjonowania kuchni charytatywnych, schronisk, noclegowni i ogrzewalni;
- 13) zgłaszanie w imieniu Gminy, Wojewodzie Dolnośląskiemu zmian danych do rejestru miejsc, w których Gmina udziela tymczasowego schronienia w schroniskach dla osób bezdomnych, schroniskach dla osób bezdomnych z usługami opiekuńczymi, noclegowniach oraz ogrzewalniach, w terminach przewidzianych przepisami prawa;
- 14) podejmowanie działań wynikających z ustawy z dnia 29 lipca 2005 r. o przeciwdziałaniu przemocy domowej, realizowanych przez pracowników socjalnych;
- 15) rozpatrywanie skarg i wniosków dotyczących funkcjonowania nadzorowanych jednostek organizacyjnych;
- 16) informowanie klientów, osób zainteresowanych i przedstawicieli środowiska lokalnego o dostępnych formach pomocy i zasadach ich przyznawania;
- 17) opracowywanie pod względem merytorycznym, we współpracy z Zespołem ds. Organizacji i Nadzoru projektów przepisów wewnętrznych (regulaminów, instrukcji) wydawanych przez Dyrektora, a także udział przy tworzeniu projektów zarządzeń Prezydenta i projektów uchwał Rady Miejskiej dotyczących zadań realizowanych przez Zespół;
- 18) sporządzanie planów pracy, analiz i sprawozdań merytorycznych;
- 19) współpraca z pozostałymi komórkami organizacyjnymi MOPS;
- 20) prowadzenie wymaganej dokumentacji;
- 21) wykonywanie innych zadań zleconych przez Dyrektora.

§ 82

Do zadań Zespołu ds. Osób w Kryzysie Uchodźczym należy w szczególności:

- 1) realizacja polityki związanej z problematyką osób objętych ochroną międzynarodową na terenie Gminy;
- 2) rozpatrywanie i analiza potrzeb osób objętych ochroną międzynarodową w zakresie pomocy społecznej, w tym ustalanie indywidualnego programu integracji oraz udzielanie pomocy w wymaganym zakresie;
- 3) podejmowanie działań mających na celu zaspokajanie rozpoznanych potrzeb, udzielanie pomocy społecznej w formie pracy socjalnej, świadczeń finansowych, rzeczowych, w naturze oraz konsultacji i poradnictwa specjalistycznego, a także

- współpraca z asystentami rodziny i koordynatorami rodzinnej pieczy zastępczej w sytuacji pojawienia się szansy na powrót dziecka do rodziny biologicznej;
- 4) wydawanie decyzji administracyjnych, postanowień i zaświadczeń w zakresie pomocy społecznej, na podstawie upoważnień;
 - 5) podejmowanie działań zmierzających do odnalezienia rodziny osób zmarłych;
 - 6) organizowanie pochówków w imieniu Gminy;
 - 7) koordynacja zadań związanych z realizacją pochówków dzieci martwo urodzonych zgodnie z obowiązującą w Gminie procedurą;
 - 8) współpraca z organizacjami społecznymi, charytatywnymi i instytucjami środowiska lokalnego w celu zaspokajania potrzeb osób objętych ochroną międzynarodową w zakresie pomocy społecznej oraz wspierania rodziny i systemu pieczy zastępczej;
 - 9) analizowanie i prowadzenie monitoringu sytuacji dzieci z rodzin uchodźczych, zagrożonych kryzysem lub przeżywających trudności w wypełnianiu funkcji opiekuńczo-wychowawczej, przebywających na terenie Gminy;
 - 10) weryfikacja dokumentacji zebranej w celu przyznania lub odmowy przyznania świadczeń;
 - 11) realizacja wypłat przyznanych świadczeń;
 - 12) rejestracja i ewidencja osób korzystających z pomocy społecznej;
 - 13) nadzór merytoryczny nad zadaniami zleconymi organizacjom pozarządowym z zakresu pomocy osobom objętymi ochroną międzynarodową;
 - 14) podejmowanie działań wynikających z ustawy z dnia 29 lipca 2005 r. o przeciwdziałaniu przemocy domowej, realizowanych przez pracowników socjalnych;
 - 15) rozpatrywanie skarg i wniosków dotyczących funkcjonowania nadzorowanych jednostek organizacyjnych;
 - 16) informowanie klientów, osób zainteresowanych i przedstawicieli środowiska lokalnego o dostępnych formach pomocy i zasadach ich przyznawania;
 - 17) opracowywanie pod względem merytorycznym, we współpracy z Zespołem ds. Organizacji i Nadzoru projektów przepisów wewnętrznych (regulaminów, instrukcji) wydawanych przez Dyrektora, a także udział przy tworzeniu projektów zarządzeń Prezydenta i projektów uchwał Rady Miejskiej dotyczących zadań realizowanych przez Zespół;
 - 18) sporządzanie planów pracy, analiz i sprawozdań merytorycznych;
 - 19) współpraca z pozostałymi komórkami organizacyjnymi MOPS;
 - 20) prowadzenie wymaganej dokumentacji;
 - 21) wykonywanie innych zadań zleconych przez Dyrektora.

§ 83

1. Do zadań Klubu Integracji Społecznej należy w szczególności:
 - 1) prowadzenie klubu integracji społecznej zgodnie z przepisami ustawy z dnia 13 czerwca 2003 r. o zatrudnieniu socjalnym;
 - 2) inicjowanie działań o charakterze aktywizacyjnym i integracyjnym dla osób zagrożonych wykluczeniem społecznym, z wykorzystaniem zasobów lokalnych;
 - 3) współpraca z Wrocławskim Centrum Integracji, Powiatowym Urzędem Pracy oraz innymi podmiotami w zakresie aktywizacji zawodowej;
 - 4) promowanie aktywnych form przeciwdziałania wykluczeniu społecznemu;
 - 5) organizacja prac społecznie użytecznych;
 - 6) opracowywanie pod względem merytorycznym, we współpracy z Zespołem ds. Organizacji i Nadzoru, projektów przepisów wewnętrznych (regulaminów, instrukcji) wydawanych przez Dyrektora, a także udział przy tworzeniu projektów zarządzeń Prezydenta i projektów uchwał Rady Miejskiej dotyczących zadań realizowanych przez Klub Integracji Społecznej;
 - 7) sporządzanie planów pracy, analiz i sprawozdań merytorycznych;
 - 8) współpraca z pozostałymi komórkami organizacyjnymi MOPS;
 - 9) prowadzenie wymaganej dokumentacji;
 - 10) wykonywanie innych zadań zleconych przez Dyrektora.
2. Szczegółowe zadania realizowane przez Klub Integracji Społecznej, tryb kierowania oraz prawa i obowiązki uczestników Klubu określa regulamin nadany odrębnym zarządzeniem Dyrektora.

Podrozdział V
Komórki organizacyjne MOPS bezpośrednio podległe
Zastępcy Dyrektora ds. Pomocy Społecznej

§ 84

Do zadań Działu Pomocy Instytucjonalnej należy w szczególności:

- 1) kierowanie i umieszczanie osób w domu pomocy społecznej odpowiedniego typu oraz ustalanie wysokości opłat;
- 2) przyznawanie usług wsparcia krótkoterminowego w formie pobytu całodobowego lub w formie dziennej realizowanych przez domy pomocy społecznej, ustalanie odpłatności za pobyt oraz sprawowanie nadzoru nad usługami wsparcia krótkoterminowego;
- 3) występowanie do sądu z wnioskiem o umieszczenie w domu pomocy społecznej bez wymaganej zgody uczestnika i uczestniczenie w rozprawach;
- 4) przeprowadzanie wywiadów środowiskowych i kompletowanie dokumentacji niezbędnej do umieszczania osób w domu pomocy społecznej;
- 5) weryfikacja dokumentacji zebranej w celu przyznania lub odmowy przyznania pomocy w formie skierowania do domu pomocy społecznej;
- 6) przeprowadzanie wywiadów alimentacyjnych z osobami zobowiązanymi do wnoszenia opłat za pobyt członka rodziny w domu pomocy społecznej;
- 7) zawieranie umów z osobami zobowiązanymi do wnoszenia opłat za pobyt członka rodziny w domu pomocy społecznej;
- 8) sporządzanie zestawień w zakresie odpłatności za pobyt mieszkańca w domach pomocy społecznej oraz nadzór nad płatnościami;
- 9) prowadzenie postępowań w zakresie dochodzenia od osób zobowiązanych, w tym mieszkańców, zaległych opłat za pobyt mieszkańców w domu pomocy społecznej;
- 10) prowadzenie postępowań z zakresu udzielenia ulg w spłacie zadłużeń;
- 11) prowadzenie rejestrów i list osób oczekujących na umieszczenie w domu pomocy społecznej;
- 12) współpraca z organami prowadzącymi domy pomocy społecznej na terenie innych powiatów w celu uzgadniania możliwości umieszczenia mieszkańców Gminy w domach pomocy społecznej znajdujących się na ich terenie;
- 13) wydawanie decyzji administracyjnych, postanowień i zaświadczeń w zakresie realizowanych zadań;
- 14) nadzór i koordynacja funkcjonowania domów pomocy społecznej we Wrocławiu;
- 15) rozpatrywanie skarg i wniosków dotyczących funkcjonowania nadzorowanych jednostek organizacyjnych;
- 16) monitorowanie rejestru zgłoszeń o zdarzeniach nadzwyczajnych dotyczących mieszkańców domów pomocy społecznej;
- 17) rejestrowanie i ewidencjonowanie osób korzystających z pomocy w formie skierowania do domu pomocy społecznej;
- 18) planowanie budżetu na pokrycie kosztów utrzymania mieszkańców umieszczonych w domach pomocy społecznej we Wrocławiu oraz mieszkańców Wrocławia umieszczonych w domach pomocy społecznej na terenie innych powiatów na bieżący rok budżetowy i w planach wieloletnich;
- 19) przygotowywanie danych statystycznych dla Urzędu Miejskiego Wrocławia, Dolnośląskiego Urzędu Wojewódzkiego oraz dla Ministerstwa Rodziny, Pracy i Polityki Społecznej dotyczących domów pomocy społecznej we Wrocławiu, mieszkańców domów pomocy społecznej we Wrocławiu oraz osób zobowiązanych do wnoszenia opłat za pobyt mieszkańców domów pomocy społecznej;
- 20) podejmowanie działań wynikających z ustawy z dnia 29 lipca 2005 r. o przeciwdziałaniu przemocy domowej, realizowanych przez pracowników socjalnych;
- 21) informowanie klientów, osób zainteresowanych i przedstawicieli środowiska lokalnego o zasadach kierowania oraz ponoszenia odpłatności za pobyt w domach pomocy społecznej;
- 22) opracowywanie pod względem merytorycznym, we współpracy z Zespołem ds. Organizacji i Nadzoru, projektów przepisów wewnętrznych (regulaminów, instrukcji) wydawanych przez Dyrektora, a także udział przy tworzeniu projektów

- zarządzeń Prezydenta i projektów uchwał Rady Miejskiej dotyczących zadań realizowanych przez Dział;
- 23) sporządzanie planów pracy, analiz i sprawozdań merytorycznych;
 - 24) współpraca z pozostałymi komórkami organizacyjnymi MOPS;
 - 25) prowadzenie wymaganej dokumentacji;
 - 26) wykonywanie innych zadań zleconych przez Dyrektora.

§ 85

1. Do zadań Działu Przeciwdziałania Przemocy Domowej należy w szczególności:
 - 1) zapewnianie obsługi organizacyjno-technicznej i finansowej Zespołu Interdyscyplinarnego ds. Przeciwdziałania Przemocy Domowej powołanego przez Prezydenta;
 - 2) koordynowanie, w ścisłej współpracy z pracownikami MOPS, zadań będących przedmiotem prac Zespołu, o którym mowa w pkt 1;
 - 3) udzielanie pomocy i wsparcia mieszkańcom Wrocławia doświadczającym przemocy domowej;
 - 4) nadzór i koordynacja funkcjonowania Ośrodka Interwencji Kryzysowej i Specjalistycznego Ośrodka Wsparcia, jako zadania zleconego;
 - 5) organizacja i koordynacja szkoleń wewnętrznych z zakresu przeciwdziałania przemocy domowej, skierowanych do pracowników MOPS;
 - 6) koordynacja realizacji Miejskiego Programu Przeciwdziałania Przemocy Domowej;
 - 7) rozpatrywanie skarg i wniosków dotyczących funkcjonowania nadzorowanych jednostek organizacyjnych;
 - 8) opracowywanie pod względem merytorycznym, we współpracy z Zespołem ds. Organizacji i Nadzoru, projektów przepisów wewnętrznych (regulaminów, instrukcji) wydawanych przez Dyrektora, a także udział przy tworzeniu projektów zarządzeń Prezydenta i projektów uchwał RMW dotyczących zadań realizowanych przez Dział;
 - 9) sporządzanie planów pracy, analiz i sprawozdań merytorycznych;
 - 10) prowadzenie wymaganej dokumentacji;
 - 11) wykonywanie innych zadań zleconych przez Dyrektora.
2. Dział Przeciwdziałania Przemocy Domowej wykonuje zadania przy pomocy:
 - 1) Sekcji ds. Organizacyjno-Technicznych;
 - 2) Sekcji ds. Przeciwdziałania Przemocy.

§ 86

Do zadań Sekcji ds. Organizacyjno-Technicznych należy w szczególności:

- 1) obsługa organizacyjno-techniczna i finansowa Zespołu Interdyscyplinarnego ds. Przeciwdziałania Przemocy Domowej;
- 2) bieżąca realizacja czynności administracyjno-biurowych wynikających z wewnętrznych procedur i przepisów;
- 3) współpraca z pracownikami socjalnymi w zakresie przeciwdziałania przemocy domowej;
- 4) współpraca z innymi instytucjami, w tym z sądami, prokuraturą, policją, w celu realizacji zadań wynikających z Procedury Niebieskiej Karty;
- 5) sporządzanie planów pracy, analiz i sprawozdań merytorycznych;
- 6) współpraca z pozostałymi komórkami organizacyjnymi MOPS;
- 7) prowadzenie wymaganej dokumentacji.

§ 87

Do zadań Sekcji ds. Przeciwdziałania Przemocy należy w szczególności:

- 1) rozpoznawanie środowiska i identyfikowanie w nim osób i rodzin zagrożonych przemocą;
- 2) udzielanie pomocy osobom i rodzinom doznającym przemocy domowej w formie pracy socjalnej;
- 3) prowadzenie grup diagnostyczno – pomocowych;
- 4) prowadzenie działań na rzecz osób doznających przemocy;
- 5) współpraca z organizacjami pozarządowymi, charytatywnymi i instytucjami w zakresie przeciwdziałania przemocy domowej;
- 6) analizowanie i prowadzenie monitoringu sytuacji rodzin zagrożonych lub doznających przemocy domowej, zamieszkałych na terenie Gminy;

- 7) realizacja zadań wynikających z przepisów ustawy z dnia 29 lipca 2005 r. o przeciwdziałaniu przemocy domowej;
- 8) współpraca z pozostałymi komórkami organizacyjnymi MOPS;
- 9) sporządzanie planów pracy, analiz i sprawozdań merytorycznych;
- 10) prowadzenie wymaganej dokumentacji.

§ 88

1. Do zadań Działu Usług Opiekuńczych należy w szczególności:
 - 1) realizacja polityki dotyczącej świadczenia na terenie Gminy usług opiekuńczych, w tym usług sąsiedzkich, specjalistycznych i specjalistycznych usług opiekuńczych dla osób z zaburzeniami psychicznymi;
 - 2) analiza potrzeb środowiska lokalnego w zakresie pomocy społecznej oraz udzielanie pomocy w wymaganym zakresie;
 - 3) analiza możliwości uzyskiwania dofinansowania ze środków zewnętrznych na realizację zadań lub projektów związanych z zakresem działania Działu;
 - 4) rejestrowanie i ewidencjonowanie osób korzystających z pomocy społecznej;
 - 5) współpraca z organizacjami pozarządowymi w zakresie realizacji usług opiekuńczych;
 - 6) współpraca z właściwymi komórkami organizacyjnymi Urzędu Miejskiego Wrocławia w zakresie realizowanych zadań;
 - 7) podejmowanie działań wynikających z ustawy z dnia 29 lipca 2005 r. o przeciwdziałaniu przemocy domowej, realizowanych przez pracowników socjalnych;
 - 8) informowanie klientów, osób zainteresowanych i przedstawicieli środowiska lokalnego o dostępnych formach pomocy i zasadach ich przyznawania;
 - 9) opracowywanie pod względem merytorycznym, we współpracy z Zespołem ds. Organizacji i Nadzoru, projektów przepisów wewnętrznych (regulaminów, instrukcji) wydawanych przez Dyrektora, a także udział przy tworzeniu projektów zarządzeń Prezydenta i projektów uchwał Rady Miejskiej dotyczących zadań realizowanych przez Dział;
 - 10) sporządzanie planów pracy, analiz i sprawozdań merytorycznych;
 - 11) współpraca z pozostałymi komórkami organizacyjnymi MOPS;
 - 12) prowadzenie wymaganej dokumentacji;
 - 13) wykonywanie innych zadań zleconych przez Dyrektora.
2. Dział Usług Opiekuńczych wykonuje zadania przy pomocy:
 - 1) Sekcji ds. Pomocy Środowiskowej;
 - 2) Sekcji ds. Rozliczeń Usług Opiekuńczych.

§ 89

Do zadań Sekcji ds. Pomocy Środowiskowej należy w szczególności:

- 1) analiza potrzeb środowiska lokalnego w zakresie pomocy społecznej, w szczególności potrzeb w zakresie udzielania pomocy w formie usług opiekuńczych;
- 2) podejmowanie działań mających na celu zaspokajanie rozpoznanych potrzeb, udzielanie pomocy społecznej w formie pracy socjalnej, usług opiekuńczych, w tym usług sąsiedzkich, specjalistycznych i specjalistycznych usług opiekuńczych dla osób z zaburzeniami psychicznymi, świadczeń rzeczowych, w naturze oraz wspieranie osób i rodzin poprzez konsultacje i poradnictwo specjalistyczne;
- 3) wydawanie decyzji administracyjnych, postanowień i zaświadczeń w zakresie realizowanych zadań;
- 4) współpraca z organizacjami pozarządowymi, charytatywnymi i instytucjami środowiska lokalnego w celu zaspokajania potrzeb mieszkańców Gminy w zakresie pomocy społecznej;
- 5) bieżący monitoring jakości usług opiekuńczych, w tym usług sąsiedzkich, specjalistycznych i specjalistycznych usług opiekuńczych dla osób z zaburzeniami psychicznymi;
- 6) weryfikacja dokumentacji zebranej w celu przyznania lub odmowy przyznania pomocy społecznej;
- 7) sporządzanie planów pracy, analiz i sprawozdań merytorycznych;
- 8) współpraca z pozostałymi komórkami organizacyjnymi MOPS;
- 9) prowadzenie wymaganej dokumentacji.

§ 90

Do zadań Sekcji ds. Rozliczeń Usług Opiekuńczych należy w szczególności:

- 1) rejestrowanie i ewidencja osób korzystających z usług opiekuńczych, w tym wprowadzanie danych do systemu dziedzinowego;
- 2) współpraca z realizatorem/ami usług opiekuńczych w zakresie realizowanych zadań;
- 3) weryfikacja prawidłowości przekazywanych przez realizatora/ów sprawozdań miesięcznych dotyczących liczby zrealizowanych godzin usług opiekuńczych, w tym usług sąsiedzkich, specjalistycznych i specjalistycznych usług opiekuńczych dla osób z zaburzeniami psychicznymi;
- 4) sporządzanie miesięcznych zestawień odpłatności za zrealizowane usługi opiekuńcze;
- 5) nadzór nad stanem wpływów należności z tytułu odpłatności za zrealizowane usługi opiekuńcze;
- 6) podejmowanie czynności zmierzających do dochodzenia zaległych należności za usługi opiekuńcze;
- 7) prowadzenie postępowań z zakresu stosowania ulg w spłacie zaległych należności za usługi opiekuńcze;
- 8) współpraca z Działem Księgowości w zakresie realizowanych zadań;
- 9) wydawanie zaświadczeń w zakresie realizowanych zadań;
- 10) sporządzanie planów pracy, analiz i sprawozdań merytorycznych;
- 11) współpraca z pozostałymi komórkami organizacyjnymi MOPS;
- 12) prowadzenie wymaganej dokumentacji.

§ 91

1. Do zadań Zespołów Terenowej Pracy Socjalnej należy w szczególności:

- 1) rozpatrywanie i analiza potrzeb w zakresie pomocy społecznej oraz udzielanie pomocy w wymaganym zakresie;
- 2) organizowanie społeczności lokalnych, przy ścisłej współpracy z pracownikami innych komórek organizacyjnych MOPS;
- 3) podejmowanie działań mających na celu zaspokajanie rozpoznanych potrzeb, udzielanie pomocy społecznej w formie pracy socjalnej, świadczeń finansowych, rzeczowych, w naturze oraz wspieranie rodziny poprzez konsultacje i poradnictwo specjalistyczne, a także współpracę z asystentami rodziny i koordynatorami rodzinnej pieczy zastępczej w sytuacji pojawienia się szansy na powrót dziecka do rodziny biologicznej;
- 4) analizowanie i prowadzenie monitoringu sytuacji dzieci z rodzin zagrożonych kryzysem lub przeżywających trudności w wypełnianiu funkcji opiekuńczo-wychowawczej, zamieszkałych na terenie Gminy;
- 5) przyznawanie świadczeń na rzecz kombatantów i osób represjonowanych;
- 6) wydawanie decyzji administracyjnych, postanowień i zaświadczeń w zakresie pomocy społecznej, na podstawie upoważnień;
- 7) współpraca z organizacjami pozarządowymi, charytatywnymi i instytucjami środowiska lokalnego w celu zaspokajania potrzeb mieszkańców Gminy w zakresie pomocy społecznej i wspierania rodziny;
- 8) weryfikacja dokumentacji zebranej w celu przyznania lub odmowy przyznania świadczeń;
- 9) realizacja wypłat świadczeń z zakresu pomocy społecznej;
- 10) rejestrowanie i ewidencjonowanie osób korzystających z pomocy społecznej;
- 11) informowanie klientów, osób zainteresowanych i przedstawicieli środowiska lokalnego o dostępnych formach pomocy i zasadach ich przyznawania;
- 12) weryfikacja oświadczeń składanych przez rodziców w procesie rekrutacji do przedszkoli na terenie Miasta;
- 13) kierowanie do Dziennych Domów Pomocy oraz ustalanie wysokości opłat;
- 14) nadzór i koordynacja funkcjonowania Dziennych Domów Pomocy, Specjalistycznej Placówki Wsparcia Dzieńnego we Wrocławiu i Centrum Rozwoju Aktywności Dzieci i Młodzieży jako zadania zleconego, zgodnie z ustalonym podziałem;
- 15) rozpatrywanie skarg i wniosków dotyczących funkcjonowania nadzorowanych jednostek organizacyjnych;
- 16) podejmowanie działań wynikających z ustawy z dnia 29 lipca 2005 r. o przeciwdziałaniu przemocy domowej, realizowanych przez pracowników socjalnych;

- 17) opracowywanie pod względem merytorycznym, we współpracy z Zespołem ds. Organizacji i Nadzoru, projektów przepisów wewnętrznych (regulaminów, instrukcji) wydawanych przez Dyrektora, a także udział przy tworzeniu projektów, zarządzeń Prezydenta i projektów uchwał Rady Miejskiej dotyczących zadań realizowanych przez Zespoły;
 - 18) sporządzanie planów pracy, analiz i sprawozdań merytorycznych;
 - 19) współpraca z pozostałymi komórkami organizacyjnymi MOPS;
 - 20) prowadzenie wymaganej dokumentacji;
 - 21) wykonywanie innych zadań zleconych przez Dyrektora.
2. Szczegółowy podział rejonów pracy Zespołów Terenowej Pracy Socjalnej określa odrębne zarządzenie Dyrektora.

§ 92

1. Do zadań Nadodrzańskiego Centrum Wsparcia należy w szczególności:
 - 1) prowadzenie Ośrodka Interwencji Kryzysowej dla osób i rodzin, które znalazły się w sytuacji kryzysowej, ze szczególnym uwzględnieniem osób doświadczających przemocy;
 - 2) organizowanie bezpłatnego poradnictwa specjalistycznego dla mieszkańców Ośrodka Interwencji Kryzysowej i mieszkańców Wrocławia dotkniętych problemem przemocy;
 - 3) organizowanie wydarzeń o charakterze kulturalnym i oświatowym mających na celu wspieranie rodziny;
 - 4) współpraca z asystentami rodziny i innymi komórkami organizacyjnymi MOPS w zakresie działań na rzecz rodziny;
 - 5) współpraca z organizacjami pozarządowymi, domami kultury, szkołami i innymi podmiotami działającymi na terenie Wrocławia w zakresie wspierania aktywności mieszkańców Nadodrza;
 - 6) opracowywanie pod względem merytorycznym, we współpracy z Zespołem ds. Organizacji i Nadzoru, projektów przepisów wewnętrznych (regulaminów, instrukcji) wydawanych przez Dyrektora, a także udział przy tworzeniu projektów zarządzeń Prezydenta i projektów uchwał Rady Miejskiej dotyczących zadań realizowanych przez Nadodrzańskie Centrum Wsparcia;
 - 7) sporządzanie planów pracy, analiz i sprawozdań merytorycznych;
 - 8) współpraca z pozostałymi komórkami organizacyjnymi MOPS;
 - 9) prowadzenie wymaganej dokumentacji;
 - 10) wykonywanie innych zadań zleconych przez Dyrektora.
2. Szczegółowe zadania realizowane przez Nadodrzańskie Centrum Wsparcia, tryb kierowania oraz prawa i obowiązki mieszkańców Nadodrzańskiego Centrum Wsparcia określa regulamin nadany odrębnym zarządzeniem Dyrektora.

§ 93

1. Do zadań Ośrodka Wsparcia należy w szczególności:
 - 1) udzielanie pomocy i wsparcia mieszkańcom Wrocławia, w tym cudzoziemcom oraz rodzinom z dziećmi przebywającym na terenie Gminy;
 - 2) zapewnianie schronienia dla osób, o których mowa w pkt 1;
 - 3) zapewnianie wsparcia specjalistycznego i socjalnego;
 - 4) współpraca z organizacjami pozarządowymi, domami kultury, szkołami i innymi podmiotami działającymi na terenie Wrocławia w zakresie wspierania aktywności mieszkańców Ośrodka Wsparcia i mieszkańców Wrocławia;
 - 5) przygotowywanie i realizacja projektów oraz podejmowanie działań integracyjnych skierowanych do osób wykluczonych, w tym cudzoziemców;
 - 6) opracowywanie pod względem merytorycznym, we współpracy z Zespołem ds. Organizacji i Nadzoru, projektów przepisów wewnętrznych (regulaminów, instrukcji) wydawanych przez Dyrektora, a także udział przy tworzeniu projektów zarządzeń Prezydenta i projektów uchwał Rady Miejskiej dotyczących zadań realizowanych przez Ośrodek Wsparcia;
 - 7) sporządzanie planów pracy, analiz i sprawozdań merytorycznych;
 - 8) współpraca z pozostałymi komórkami organizacyjnymi MOPS;
 - 9) prowadzenie wymaganej dokumentacji;
 - 10) wykonywanie innych zadań zleconych przez Dyrektora.

2. Szczegółowe zadania realizowane przez Ośrodek Wsparcia, tryb kierowania oraz prawa i obowiązki mieszkańców Ośrodka Wsparcia określa regulamin nadany odrębnym zarządzeniem Dyrektora.

§ 94

1. Do zadań Dziennych Domów Pomocy „Na Ciepłej” i „Pogodna Jesień” należy w szczególności:
 - 1) zapewnianie dziennej opieki osobom w wieku emerytalnym oraz samotnym o zmniejszonej sprawności psychofizycznej;
 - 2) zapewnianie dziennej opieki oraz rehabilitacja społeczna osób z niepełnosprawnościami, w szczególności upośledzonych umysłowo;
 - 3) organizowanie różnych form wypoczynku i rekreacji dla ww. osób;
 - 4) zapewnianie gorącego posiłku ww. osobom;
 - 5) integracja osób starszych i samotnych ze środowiskiem lokalnym poprzez organizowanie i uczestniczenie w imprezach kulturalnych i edukacyjnych;
 - 6) informowanie klientów, osób zainteresowanych i przedstawicieli środowiska lokalnego o dostępnych formach pomocy i zasadach ich przyznawania;
 - 7) opracowywanie pod względem merytorycznym, we współpracy z Zespołem ds. Organizacji i Nadzoru, projektów przepisów wewnętrznych (regulaminów, instrukcji) wydawanych przez Dyrektora, a także udział przy tworzeniu projektów zarządzeń Prezydenta i projektów uchwał Rady Miejskiej dotyczących zadań realizowanych przez Dienne Domy Pomocy;
 - 8) sporządzanie planów pracy, analiz i sprawozdań merytorycznych;
 - 9) współpraca z pozostałymi komórkami organizacyjnymi MOPS;
 - 10) prowadzenie wymaganej dokumentacji;
 - 11) wykonywanie innych zadań zleconych przez Dyrektora.
2. Szczegółowe zadania realizowane przez Dienne Domy Pomocy, tryb kierowania oraz prawa i obowiązki uczestników określają regulaminy nadane odrębnymi zarządzeniami Dyrektora.

§ 95

1. Do zadań Pensjonatu dla Osób Starszych i z Niepełnosprawnościami należy w szczególności:
 - 1) zapewnianie całodobowej opieki osobom w wieku emerytalnym oraz osobom z niepełnosprawnościami;
 - 2) organizowanie różnych form wypoczynku i rekreacji dla mieszkańców Pensjonatu dla Osób Starszych i z Niepełnosprawnościami;
 - 3) odpłatne zapewnianie gorącego posiłku dla mieszkańców Pensjonatu dla Osób Starszych i z Niepełnosprawnościami;
 - 4) integracja osób starszych i samotnych ze środowiskiem lokalnym poprzez organizowanie i uczestniczenie w imprezach kulturalnych i edukacyjnych; udzielanie interwencyjnego schronienia osobom potrzebującym;
 - 5) koordynowanie w imieniu MOPS spraw związanych z przybyłymi do Miasta Repatriantami;
 - 6) informowanie osób zainteresowanych i przedstawicieli środowiska lokalnego o dostępnych w MOPS formach pomocy i zasadach ich przyznawania;
 - 7) opracowywanie pod względem merytorycznym, we współpracy z Zespołem ds. Organizacji i Nadzoru, projektów przepisów wewnętrznych (regulaminów, instrukcji) wydawanych przez Dyrektora, a także udział przy tworzeniu projektów zarządzeń Prezydenta i projektów uchwał Rady Miejskiej dotyczących zadań realizowanych przez Pensjonat dla Osób Starszych i z Niepełnosprawnościami;
 - 8) sporządzanie planów pracy, analiz i sprawozdań merytorycznych;
 - 9) współpraca z pozostałymi komórkami organizacyjnymi MOPS;
 - 10) prowadzenie wymaganej dokumentacji;
 - 11) wykonywanie innych zadań zleconych przez Dyrektora.
2. Szczegółowe zasady kierowania, prawa i obowiązki mieszkańców oraz wysokość i sposób pobierania opłat za pobyt w Pensjonacie dla Osób Starszych i z Niepełnosprawnościami określają odrębne zarządzenia Dyrektora.

§ 96

Do zadań Powiatowego Zespołu ds. Orzekania o Niepełnosprawności we Wrocławiu należy w szczególności:

- 1) wydawanie orzeczeń o niepełnosprawności;
- 2) wydawanie orzeczeń o stopniu niepełnosprawności;
- 3) wydawanie legitymacji dla osób z niepełnosprawnością;
- 4) wydawanie kart parkingowych dla osób z niepełnosprawnością;
- 5) informowanie klientów, osób zainteresowanych i przedstawicieli środowiska lokalnego o dostępnych formach pomocy i zasadach ich przyznawania;
- 6) opracowywanie pod względem merytorycznym, we współpracy z Zespołem ds. Organizacji i Nadzoru, projektów przepisów wewnętrznych (regulaminów, instrukcji) wydawanych przez Dyrektora, a także udział przy tworzeniu projektów zarządzeń Prezydenta i projektów uchwał Rady Miejskiej dotyczących zadań realizowanych przez Powiatowy Zespół ds. Orzekania o Niepełnosprawności we Wrocławiu;
- 7) sporządzanie planów pracy, analiz i sprawozdań merytorycznych;
- 8) współpraca z pozostałymi komórkami organizacyjnymi MOPS;
- 9) prowadzenie wymaganej dokumentacji;
- 10) wykonywanie innych zadań zleconych przez Dyrektora.

§ 97

1. Zadania nie wymienione w zakresie działania poszczególnych komórek organizacyjnych MOPS są przydzielane przez Dyrektora lub Zastępców Dyrektora do załatwienia komórce, której zakres działania jest najbardziej zbliżony do charakteru danego zadania.
2. Postanowienia ust. 1 stosuje się w szczególności do dodatkowych zadań przekazanych MOPS przez uprawnione organy Gminy.

Rozdział VI

Organizacja przyjmowania i załatwiania skarg i wniosków

§ 98

1. Skargi i wnioski mogą być składane do MOPS w formie pisemnej, telegraficznie lub za pomocą dalekopisu, telefaksu, poczty elektronicznej lub ustnie do protokołu.
2. Skargi i wnioski podlegają obowiązkowej rejestracji w książce korespondencyjnej prowadzonej przez osobę zatrudnioną na samodzielnym stanowisku ds. administracyjnych lub w komórce organizacyjnej MOPS, która przyjęła skargę oraz w odrębnym rejestrze prowadzonym przez Zespół ds. Organizacji i Nadzoru, bez względu na formę i miejsce złożenia.

§ 99

1. Skargi i wnioski rozpatruje i podpisuje Dyrektor oraz Zastępcy Dyrektora, z zastrzeżeniem ust. 2 i ust. 3.
2. Zastępcy Dyrektora przyjmują oraz rozpatrują i podpisują skargi i wnioski w sprawach objętych zakresem nadzorowanych komórek organizacyjnych MOPS oraz jednostek organizacyjnych.
3. Skargi i wnioski dotyczące działalności nadzorowanych jednostek organizacyjnych mogą być przekazane do rozpatrzenia i podpisania właściwym merytorycznie kierownikom komórek organizacyjnych MOPS.

§ 100

1. Nadzór bieżący nad rozpatrywaniem oraz załatwieniem skarg i wniosków sprawują Dyrektor i Zastępcy Dyrektora właściwi ze względu na przedmiot sprawy.
2. Zespół ds. Organizacji i Nadzoru kompletuje dokumenty niezbędne do rozpatrzenia skarg i wniosków, przygotowuje projekty odpowiedzi oraz przedkłada do aprobaty Dyrektora lub Zastępcy Dyrektora.
3. Pracownicy lub komórki organizacyjne MOPS, których działalności dotyczy skarga, mają obowiązek udostępnienia wszelkich danych osobie sprawdzającej zasadność tej skargi.
4. Skarga nie może być przekazana do załatwienia pracownikowi lub komórce organizacyjnej MOPS, których dotyczą zarzuty podniesione w skardze.

5. Szczegółowy tryb postępowania ze skargami i wnioskami składanymi w MOPS określa odrębne zarządzenie Dyrektora.

§ 101

Dyrektor, a w czasie nieobecności Dyrektora, wyznaczony przez niego Zastępca, przyjmuje osobiście klientów w sprawach skarg i wniosków, w środy w godzinach od 10.00 do 16.00.

§ 102

Przy rozpatrywaniu i załatwianiu skarg i wniosków stosuje się ustawę z dnia 14 czerwca 1960 r. Kodeks postępowania administracyjnego, rozporządzenie Rady Ministrów z dnia 8 stycznia 2002 r. w sprawie organizacji przyjmowania i rozpatrywania skarg i wniosków oraz odrębne zarządzenie Dyrektora.

Rozdział VII Organizacja i zasady wykonywania kontroli

§ 103

1. Kontrola wewnętrzna stanowi element systemu kontroli zarządczej MOPS i obejmuje całość działalności MOPS oraz jednostek organizacyjnych.
2. Kontrolę wewnętrzną przeprowadza się pod względem legalności, gospodarności, celowości i rzetelności.
3. System kontroli wewnętrznej obejmuje:
 - 1) samokontrolę;
 - 2) kontrolę funkcjonalną realizowaną przez kierowników komórek organizacyjnych MOPS;
 - 3) kontrolę instytucjonalną realizowaną przez wyodrębnioną komórkę organizacyjną MOPS.
4. Kontrola wewnętrzna ma na celu ustalenie stanu faktycznego w zakresie kontrolowanej działalności, rzetelne jego udokumentowanie i dokonanie oceny kontrolowanej działalności, a także sformułowanie stosownych wniosków, w tym w szczególności w zakresie:
 - 1) gromadzenia i wydatkowania środków publicznych;
 - 2) gospodarowania mieniem;
 - 3) realizacji zadań statutowych.
5. Kontroli i oceny działalności komórek organizacyjnych MOPS oraz pracy ich kierowników dokonuje Dyrektor, za pośrednictwem kierownictwa MOPS oraz innych upoważnionych pracowników.
6. Kontrolę instytucjonalną wykonuje Sekcja Kontroli.
7. Szczegółowe zasady przeprowadzania kontroli zarządczej oraz kontroli instytucjonalnej, a także sposób postępowania z dokumentacją pokontrolną regulują odrębne zarządzenia Dyrektora.

§ 104

1. Działalność kontrolną prowadzi się w formie kontroli planowanych i doraźnych.
2. Ze względu na zakres przedmiotowy rozróżnia się kontrole:
 - 1) kompleksowe – obejmujące całokształt działalności komórek organizacyjnych MOPS;
 - 2) problemowe – oceniające realizację wybranych zagadnień;
 - 3) sprawdzające – oceniające wykonanie zadań, wynikających z uprzednio prowadzonych kontroli i wydanych zaleceń.
3. W działalności kontrolnej MOPS stosuje się zasadę łączenia każdej kontroli z bieżącym instruktażem dla pracowników kontrolowanej komórki organizacyjnej MOPS.
4. Zakres kontroli dla poszczególnych komórek organizacyjnych określa niniejszy Regulamin, regulaminy komórek organizacyjnych MOPS, o których mowa w § 28 ust. 2 oraz zakresy czynności i odpowiedzialności służbowej, o których mowa w § 28 ust. 3 i 4 niniejszego Regulaminu.

§ 105

Czynności kontrolne oraz nadzorcze w zakresie swoich uprawnień wykonują również:

- 1) Zastępcy Dyrektora w zakresie nadzorowanych komórek organizacyjnych MOPS i jednostek organizacyjnych;
- 2) kierownicy komórek organizacyjnych MOPS w zakresie nadzorowanych komórek organizacyjnych MOPS i jednostek organizacyjnych oraz w stosunku do podległych pracowników, z zastrzeżeniem pkt 3 i 4;
- 3) kierownik i pracownicy Działu Prawnego, Organizacji i Nadzoru w zakresie organizacji i funkcjonowania komórek organizacyjnych MOPS, wykonywania zarządzeń Dyrektora, wykonywania zadań statutowych oraz w innym zakresie zleconym przez Dyrektora;
- 4) kierownik Działu Spraw Pracowniczych w zakresie przestrzegania dyscypliny i czasu pracy;
- 5) radca prawny w zakresie przedkładanych do zaopiniowania spraw;
- 6) Inspektor Ochrony Danych w zakresie przestrzegania przepisów o ochronie danych osobowych.

§ 106

1. Dyrektor może powoływać komisje i zlecać przeprowadzanie okresowych i doraźnych kontroli w komórkach organizacyjnych MOPS oraz nadzorowanych jednostkach organizacyjnych, określając przedmiot i zakres kontroli.
2. Do przeprowadzenia kontroli uprawnia imienne upoważnienie Dyrektora.

§ 107

Kontrole przeprowadzane przez pracowników uprawnionych organów zewnętrznych odnotowywane są w książce kontroli prowadzonej przez osobę na samodzielnym stanowisku ds. administracyjnych, po uprzednim zgłoszeniu kontroli i okazaniu upoważnienia Dyrektorowi.

Rozdział VIII Postanowienia końcowe

§ 108

Wszyscy pracownicy MOPS zobowiązani są zapoznać się z treścią niniejszego Regulaminu.

§ 109

Wszelkie zmiany do Regulaminu wymagają formy właściwej dla jego nadania.

§ 110

Regulamin sporządzono w trzech jednobrzmiących egzemplarzach, z tego:

- 1) jeden egzemplarz dla Wydziału Organizacyjnego i Kadr Urzędu Miejskiego Wrocławia;
- 2) jeden egzemplarz dla Dyrektora Departamentu Spraw Społecznych Urzędu Miejskiego Wrocławia;
- 3) jeden egzemplarz dla MOPS.

§ 111

1. Z dniem wejścia w życie niniejszego Regulaminu traci moc obowiązującą Regulamin organizacyjny Miejskiego Ośrodka Pomocy Społecznej z dnia 3 lipca 2023 roku.
2. Dokumenty i akty kierownictwa wewnętrznego wydane przez Dyrektora na podstawie obowiązujących dotychczas Regulaminów organizacyjnych, obowiązują do czasu sporządzenia i wprowadzenia odpowiednich na podstawie niniejszego Regulaminu.

§ 112

Regulamin wchodzi w życie z dniem zatwierdzenia przez Prezydenta.

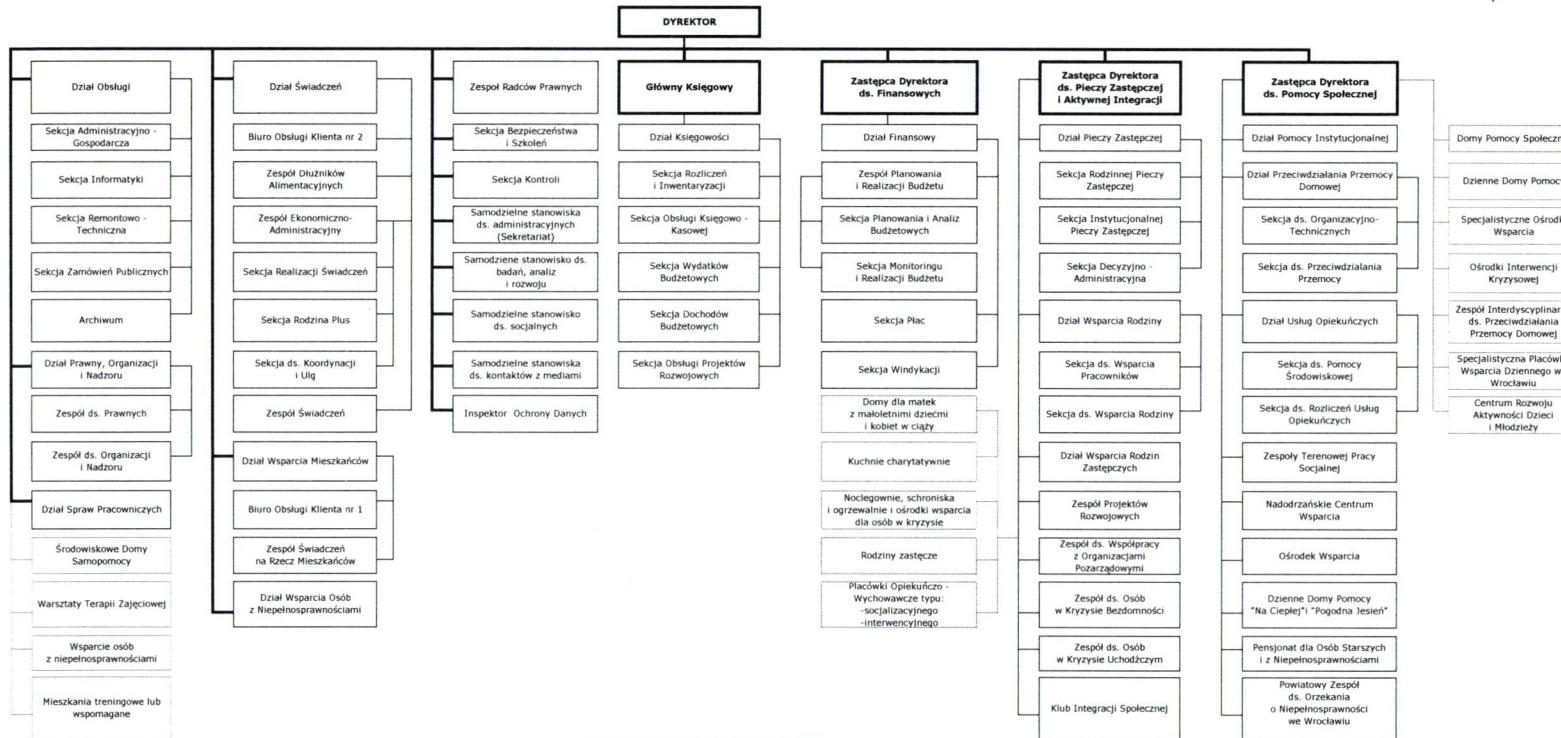

podległość w ramach struktury organizacyjnej MOPS

nadzór / lub koordynacja oraz współpraca

ETATYZACJA WEDŁUG STRUKTURY ORGANIZACYJNEJ MIEJSKIEGO OŚRODKA POMOCY SPOŁECZNEJ

Lp.	Nazwa zadania	Rozdział	Plan etatów ogółem	Zadania własne gminy	Zadania zlecone gminy	Zadania własne powiatu	Zadania zlecone i pow. powiatu
<i>a</i>	<i>b</i>	<i>c</i>	<i>d</i>	<i>e</i>	<i>f</i>	<i>g</i>	<i>h</i>
1	Ośrodki wsparcia	85203	39,25	39,25			
2	Rodziny zastępcze	85508	11,00			11,00	
3	Wspieranie rodziny	85504	20,00	20,00			
4	Świadczenia rodzinne, świadczenie z funduszu alimentacyjnego oraz składki na ubezpieczenia emerytalne i rentowe z ubezpieczenia społecznego	85502	83,00		83,00		
5	Ośrodki pomocy społecznej	85219	603,50	603,50			
6	Jednostki specjalistycznego poradnictwa, mieszkania chronione i ośrodki interwencji kryzysowej	85220	3,00			3,00	
7	Zespoły do spraw orzekania o niepełnosprawności	85321	16,00				16,00
8	Pozostała działalność „Klub Integracji Społecznej”	85295	6,00	6,00			
	Ogółem etaty		781,75	668,75	83	14,00	16,00

WYKAZ SYMBOLI LITEROWYCH KOMÓREK ORGANIZACYJNYCH MOPS

Lp.	NAZWA KOMÓRKI ORGANIZACYJNEJ MOPS	SYMBOL	ADRES
I.	DYREKTOR		ul. Strzegomska 6
1.	DZIAŁ OBSŁUGI	DZOB	ul. Strzegomska 6
2.	SEKCJA ADMINISTRACYJNO-GOSPODARCZA	SAGA	ul. Strzegomska 6
3.	SEKCJA INFORMATYKI	INFO	ul. Strzegomska 6
4.	SEKCJA REMONTOWO-TECHNICZNA	SRTE	ul. Strzegomska 6
5.	SEKCJA ZAMÓWIEŃ PUBLICZNYCH	SZPU	ul. Strzegomska 6
6.	ARCHIWUM	ARCH	ul. Strzegomska 6
7.	DZIAŁ PRAWNY, ORGANIZACJI I NADZORU	DPON	ul. Strzegomska 6
8.	ZESPÓŁ DS. PRAWNYCH	ZEPR	ul. Strzegomska 6
9.	ZESPÓŁ DS. ORGANIZACJI I NADZORU	ZDON	ul. Strzegomska 6
10.	DZIAŁ SPRAW PRACOWNICZYCH	KADR	ul. Strzegomska 6
11.	DZIAŁ ŚWIADCZEŃ	DZSW	ul. Namysłowska 8
12.	BIURO OBSŁUGI KLIENTA NR 2	BOK2	ul. Namysłowska 8
13.	ZESPÓŁ DŁUŻNIKÓW ALIMENTACYJNYCH	ZDAL	ul. Namysłowska 8
14.	ZESPÓŁ EKONOMICZNO-ADMINISTRACYJNY	ZEKA	ul. Namysłowska 8
15.	SEKCJA REALIZACJI ŚWIADCZEŃ	SRSW	ul. Namysłowska 8
16.	SEKCJA RODZINA PLUS	SERP	ul. Namysłowska 8
17.	SEKCJA DS. KOORDYNACJI I ULG	SEKU	ul. Namysłowska 8
18.	ZESPÓŁ ŚWIADCZEŃ	ZSSW	ul. Namysłowska 8
19.	DZIAŁ WSPARCIA MIESZKAŃCÓW	DWMI	ul. Hubska 30-32
20.	BIURO OBSŁUGI KLIENTA NR 1	BOK1	ul. Hubska 30-32
21.	ZESPÓŁ ŚWIADCZEŃ NA RZECZ MIESZKAŃCÓW	ZSMI	ul. Hubska 30-32
22.	DZIAŁ WSPARCIA OSÓB Z NIEPEŁNOSPRAWNOŚCIAMI	DWON	ul. Strzegomska 6
23.	ZESPÓŁ RADCÓW PRAWNYCH	ZRPR	ul. Strzegomska 6
24.	SEKCJA BEZPIECZEŃSTWA I SZKOLEŃ	SBIS	ul. Strzegomska 6
25.	SEKCJA KONTROLI	SEKO	ul. Hubska 30-32
26.	SAMODZIELNE STANOWISKA DS. ADMINISTRACYJNYCH (SEKRETARIAT)	SSDA	ul. Strzegomska 6
27.	SAMODZIELNE STANOWISKO DS. BADAN, ANALIZ I ROZWOJU	SBAR	ul. Strzegomska 6
28.	SAMODZIELNE STANOWISKO DS. SOCJALNYCH	SSDS	ul. Strzegomska 6
29.	SAMODZIELNE STANOWISKA DS. KONTAKÓW Z MEDIAMI	SSKM	ul. Strzegomska 6
30.	INSPEKTOR OCHRONY DANYCH	IODO	ul. Strzegomska 6
II.	GLÓWNY KSIĘGOWY	GLKS	ul. Strzegomska 6
31.	DZIAŁ KSIĘGOWOŚCI	DZKS	ul. Strzegomska 6
32.	SEKCJA ROZLICZEŃ I INWENTARYZACJI	RIIN	ul. Strzegomska 6
33.	SEKCJA OBSŁUGI KSIĘGOWO-KASOWEJ	SOKK	ul. Strzegomska 6
34.	SEKCJA WYDATKÓW BUDŻETOWYCH	SWBU	ul. Strzegomska 6
35.	SEKCJA DOCHODÓW BUDŻETOWYCH	SDBU	ul. Strzegomska 6
36.	SEKCJA OBSŁUGI PROJEKTÓW ROZWOJOWYCH	SOPR	ul. Strzegomska 6
III.	Z-CA DYREKTORA DS. FINANSOWYCH	ZDFI	ul. Strzegomska 6
37.	DZIAŁ FINANSOWY	DFIN	ul. Strzegomska 6
38.	ZESPÓŁ PLANOWANIA I REALIZACJI BUDŻETU	ZPRB	ul. Strzegomska 6
39.	SEKCJA PLANOWANIA I ANALIZ BUDŻETOWYCH	PLAN	ul. Strzegomska 6
40.	SEKCJA MONITORINGU I REALIZACJI BUDŻETU	SMRB	ul. Strzegomska 6

41.	SEKCJA PŁAC	PLAC	ul. Strzegomska 6
42.	SEKCJA WINDYKACJI	SEWI	ul. Strzegomska 6
IV.	Z-CA DYREKTORA DS. PIECZY ZASTĘPCZEJ I AKTYWNEJ INTEGRACJI	ZDPA	ul. Strzegomska 6
43.	DZIAŁ PIECZY ZASTĘPCZEJ	DPZS	ul. Strzegomska 6
44.	SEKCJA RODZINNEJ PIECZY ZASTĘPCZEJ	SRPZ	ul. Strzegomska 6
45.	SEKCJA INSTYTUCJONALNEJ PIECZY ZASTĘPCZEJ	SIPZ	ul. Strzegomska 6
46.	SEKCJA DECYZYJNO-ADMINISTRACYJNA	SDAM	ul. Strzegomska 6
47.	DZIAŁ WSPARCIA RODZINY	DWRO	ul. Hubska 30-32, ul. Strzegomska 6
48.	SEKCJA DS. WSPARCIA PRACOWNIKÓW	SDWP	ul. Hubska 30-32, ul. Strzegomska 6
49.	SEKCJA DS. WSPARCIA RODZINY	SDWR	ul. Hubska 30-32, ul. Strzegomska 6
50.	DZIAŁ WSPARCIA RODZIN ZASTĘPCZYCH	DWRZ	ul. Wysoka 6
51.	ZESPÓŁ PROJEKTÓW ROZWOJOWYCH	ZPRO	ul. Strzegomska 6
52.	ZESPOŁ DS. WSÓŁPRACY Z ORGANIZACJAMI POZARZĄDOWYMI	ZWOP	ul. Strzegomska 6
53.	ZESPÓŁ DS. OSÓB W KRYZYSIE BEZDOMNOŚCI	ZOBU	ul. Zachodnia 3
54.	ZESPÓŁ DS. OSÓB W KRYZYSIE UCHODŹCZYM	ZUCH	ul. Gen. Jana Henryka Dąbrowskiego 11
55.	KLUB INTEGRACJI SPOŁECZNEJ	KIS	ul. Władysława Skoczylasa 8
V.	Z-CA DYREKTORA DS. POMOCY SPOŁECZNEJ	ZDPS	ul. Strzegomska 6
56.	DZIAŁ POMOCY INSTYTUCJONALNEJ	DPIN	ul. Strzegomska 6
57.	DZIAŁ PRZECIWDZIAŁANIA PRZEMOCY DOMOWEJ	DPPD	ul. Ludwika Rydygiera 43a
58.	SEKCJA DS. ORGANIZACYJNO-TECHNICZNYCH	SOTE	ul. Ludwika Rydygiera 43a
59.	SEKCJA DS. PRZECIWDZIAŁANIA PRZEMOCY	SPPD	ul. Ludwika Rydygiera 43a
60.	DZIAŁ USŁUG OPIEKUŃCZYCH	DUOO	ul. Hubska 30-32
61.	SEKCJA DS. POMOCY ŚRODOWISKOWEJ	SPSR	Pl. Legionów 4-5, ul. Bolesława Chrobrego 34a, ul. Hubska 30-32, ul. Henryka Michała Kamieńskiego 190
62.	SEKCJA DS. ROZLICZEŃ USŁUG OPIEKUŃCZYCH	RUOP	ul. Hubska 30-32
63.	ZESPÓŁ TERENOWEJ PRACY SOCJALNEJ NR 1	ZTPS1	ul. Braniborska 6-8, Pl. Św. Macieja 19-20
64.	ZESPÓŁ TERENOWEJ PRACY SOCJALNEJ NR 2	ZTPS2	ul. Średzka 42, ul. Na Ostatnim Groszu 54/56
65.	ZESPÓŁ TERENOWEJ PRACY SOCJALNEJ NR 3	ZTPS3	ul. Nowowiejska 27-29, ul. Nowowiejska 102-104
66.	ZESPÓŁ TERENOWEJ PRACY SOCJALNEJ NR 4	ZTPS4	ul. Oficerska 9a
67.	ZESPÓŁ TERENOWEJ PRACY SOCJALNEJ NR 5	ZTPS5	ul. Gen. Karola Kniaziewicza 29
68.	ZESPÓŁ TERENOWEJ PRACY SOCJALNEJ NR 6	ZTPS6	ul. Henryka Michała Kamieńskiego 190, ul. Stefana Żeromskiego 79
69.	NADODRZAŃSKIE CENTRUM WSPARCIA	NCWS	ul. Ludwika Rydygiera 43ab,cd i 45a
70.	OŚRODEK WSPARCIA	OSWS	ul. Bolesława Chrobrego 34a, ul. Władysława Reymonta 8, ul. Gliniana 55 m. 1
71.	DZIENNY DOM POMOCY „Na Ciepłej”	DDPC	ul. Ciepła 15b
72.	DZIENNY DOM POMOCY „Pogodna Jesień”	DDPL	ul. Litewska 20
73.	PENSJONAT DLA OSÓB STARSZYCH I Z NIEPEŁNOSPRAWNOŚCIAMI	OOAK	ul. Henryka Michała Kamieńskiego 190
74.	POWIATOWY ZESPÓŁ DS. ORZEKANIA O NIEPEŁNOSPRAWNOŚCI WE WROCŁAWIU	PZON	pl. Solidarności 1/3/5

WYKAZ JEDNOSTEK ORGANIZACYJNYCH

Lp.	Nazwa	adres	forma prawna
1.	Miejskie Centrum Usług Socjalnych we Wrocławiu (MCUS) w skład MCUS wchodzi: domy pomocy społecznej i dzienne domy pomocy	ul. Mączna 3 54-131 Wrocław,	Jednostka budżetowa
1.1		Dom Pomocy Społecznej ul. Mączna 3 54-131 Wrocław	
1.2		Dom Pomocy Społecznej ul. Rędzińska 66-68 54-106 Wrocław	
1.3		Dom Pomocy Społecznej ul. Kaletnicza 8 51-180 Wrocław	
1.4		Dom Pomocy Społecznej ul. Karmelkowa 25 52-437 Wrocław	
1.5		Dzienny Dom Pomocy ul. Skwierzyńska 23/2 53-521 Wrocław	
1.6		Dzienny Dom Pomocy ul. Komuny Paryskiej 11 50-451 Wrocław	
1.7		Dzienny Dom Pomocy ul. Stefana Żeromskiego 37/1 50-321 Wrocław	
1.8		Dzienny Dom Pomocy ul. Tadeusza Kościuszki 67 50-008 Wrocław	
1.9		Dzienny Dom Pomocy ul. Karmelkowa 25 52-437 Wrocław	
1.10		Dzienny Dom Pomocy nr 1 ul. Semaforowa 5 52-115 Wrocław	
1.11		Dzienny Dom Pomocy nr 2 ul. Semaforowa 5 52-115 Wrocław	
1.12		Dzienny Dom Pomocy ul. Skoczylasa 8 54-071 Wrocław	
2.	Wrocławskie Centrum Opieki i Wychowania	ul. Lekcyjna 29 51-169 Wrocław	Jednostka budżetowa
3.	Zespół Placówek Opiekuńczo-Wychowawczych „Dziecięcy Dom”	ul. Parkowa 2 51-616 Wrocław	Jednostka budżetowa
4.	Rodzinny Dom Dziecka Nr 1	ul. Sokola 28/30 m. 5 53-145 Wrocław	Jednostka budżetowa
5.	Rodzinny Dom Dziecka Nr 4	ul. Pocztowa 17/8 53-313 Wrocław	Jednostka budżetowa
6.	Rodzinny Dom Dziecka Nr 7	ul. Prosta 46/3 53-508 Wrocław	Jednostka budżetowa
7.	Rodzinny Dom Dziecka Nr 15	ul. Michała Bałuckiego 11/3 50-034 Wrocław	Jednostka budżetowa

8.	Rodzinny Dom Dziecka Nr 16	ul. Objazdowa 2/4/2 54-513 Wrocław	Jednostka budżetowa
9.	Rodzinny Dom Dziecka Nr 20	ul. Kasztelańska 9/10 51-200 Wrocław	Jednostka budżetowa
10.	Zespół Interdyscyplinarny ds. Przeciwdziałania Przemocy Domowej	ul. Ludwika Rydygiera 43a 50-248 Wrocław	MOPS zapewnia obsługę organizacyjno- techniczną i finansową Zespołu powołanego zarządzeniem Prezydenta Wrocławia